京城日報　夕刊
編輯兼發行人 [illegible]　印刷人 小川三之介
發行所 京城府太平通一丁目 合資會社 京城日報社
七月四日（土）

寄贈 11.7

鮮産代表銘酒
三巴酒造合資會社

税制整理案の輪廓

中央と地方、動産と不動産の均衡化
個人に輕く法人に比較的重く課税
馬場藏相成案を急ぐ

【東京電話】現內閣の重大使命の一つたる税制整理に關し馬場藏相は速かに成案を得べく急いでゐるが藏相としての腹案は一應決定したが「國税と地方税」特に地方税に對する交付金額の點に關し最後的決定を見るに至らないため內務省としても折衝を重ねた上出來る限り國務閣議の終るまでに增税總額並に地方交付金額の決定を圖ることゝし各省の重要國策を一通り聽取し終るまでこの腹案は示さないことに決定した、大藏省が目下調査しつゝある税制整理案の輪廓は左の如くでこれが根本方針は
一、中央地方を通じて負擔の均衡をはかる
一、動産不動産間の課税の不均衡を是正すること
一、個人に輕く法人に比較的に重く課税すること
等の原則に基き戰時統制經濟の段階への用意をも含めてゐる點について注目されてゐる

税制整理輪廓

國税の整理

◇所得税 （イ）第一種所得税の税率を引上げること（ロ）同族會社の加算税率を引上げること（ハ）第二種所得税、第三種所得税の總額に課税すること（ニ）第三種所得税の免税點を引下げること（ホ）第三種所得税の株式配當四割控除を廢止し加算利子を控除すること
◇營業收益税 法人收益税の税率を引上げること
◇地租 （イ）税率は大體据置くこと（ロ）但し郡村宅地租は引下げる
◇資本利子税、相續税、取引所税、酒税、砂糖消費税、織物消費税、清涼飲料税、通行税、印紙税は何れも税率引上げること
◇臨時利得税はこれを存續すること

新税創設

一、財産税（低率にて創設）
一、賣上税、化粧品税、奢侈税、ガソリン税、マッチ税、百貨店税、蓄音器レコード税（目下何れも研究中）

地方税整理

一、家屋税を國税に移管すること
一、戸數割を廢止すること
一、雜種税を整理すること

税務機構の改革

一、税務署の增設、職員の增加を圖り調査の緊密を期することによつて脱税を防止すること
一、銀行、信託等に支拂調査の提出を命じ得る權限を税務官吏に與へること

地方交付金

一、大規模の地方交付金を法文化しこれを恒久化すること
一、收益税系統の保管税並に家屋税を財源として地方に相當額の交付金を與へること

地方財政に關する監督強化

一、大藏省に對して地方財政に關する監督の權限を現在以上に強力たらしめること

漁船拿捕事件
大田大使から抗議

【モスコー三日同盟】モスコー駐箚大使大田爲吉氏は三日午後ソヴエート外務人民委員會次長ストモニヤコフ氏を訪問、最近カムチヤツカ方面のソヴエート地方官憲が日本漁船を不法に拿捕してゐる事實を指摘し嚴重抗議を提出した、殊にストモニヤコフ次長は「日本船が頻りにソヴエート領海を侵犯してゐるから」と強辯し逆襲的抗議を提出した、同次長は最善維持のためソヴエート領海に於ける日本人の漁撈を取締るやう日本の當業者に警告方を要請したが大田大使は本國政府に取繼ぐ旨を約して辭去した

北鮮三港問題
總督府は白紙

滿鐵行政權返還に伴ふ代償として滿鐵が北鮮三港施設物の無償讓渡を要求したとの報道に關する總督府首腦部の意向に關し傳へられるところを綜合するにこの問題については全く白紙のやうである、滿鐵が北鮮三港の施設物並に鐵道等の有償または無償讓渡を要求するであらうことは大體において豫て豫測されたところであるが、問題は對滿經濟的竝に政治的將來の見透しによつて決せらるべき重要國策であり、單に總督府のみでなくむしろ政府の意向をも十分參酌して決定すべきものであるとの見解から極めて愼重な態度で臨んでゐるが、總督府としては條件如何によつては強ひて反對を唱へないものと解される

本府、地方廳充實
約三百名を增員
官制を改正のうへ九月實施

半島の各事業は近年目覺しい躍進振りを示し本府を初め地方廳ではこれが處理に支障を來す現狀にあり來る九月より大增員を行ふことになつてゐるが、これに伴ふ官制改正は本府豫算要求において一括審議中であつたが大藏省の審議を終つたので關係各局事務官が東上法制局と協議を行ふことゝなつた、この官制改正による人員の增加は
◇本府では事務官四名、技師五名、屬八名、技手二十名、計三十七名
◇地方廳では技師二名、小作官一名、小作官補二名、屬十八名、警部補十二名、技手三十八名、府尹（羅津）一名、京城府事務官二名、府邑屬百十名、計百七十八名
◇中央線建設等による臨時職員として土木事務官一名、技師十四名、事務官二名、判任官百二十名、計百三十八名
總計三百九十三名となつてゐる

本府重要國策
南棉北羊の繰上、增林計畫等々

重要國策による本府昭和十二年度豫算編成についてはさきに開會した本府局長會議においても今井田政務總監、林財務局長から至急提出方を希望すると共に各道へ對しても提出方の通牒を發してゐるが
朝鮮における重要國策としては先づ南棉北羊擴充十ケ年計畫の繰上げ、卅年五千二百萬圓を以つてする增林計畫、原料作物の獎勵國防施設としての鐵道並に航空施設の充實、鑛業の開發石炭液化事業の補助等々が擧げられてゐる

京城府屠殺狀況

京城府の六月中に於ける屠殺狀況は次の通りである
▲牛屠殺數一、六〇三頭、買入價格一八八、六五四圓二〇錢▲豚一、一九七頭、二七、四三三圓五〇錢▲馬八頭、二四〇圓▲羊一頭計二、八〇九頭、二一六、三三二圓七〇錢で前年同月に比して屠殺數三八八頭減、買入價格六、六七七圓五〇錢の增となつてゐる

新政府樹立を
エ國皇帝通告
國際聯盟事務局へ

【ゼネヴア三日同盟】エチオピア皇帝ハイレ・セラシエ一世は三日午後聯盟事務局に覺書を提出しエチオピア新政府樹立を通告した、通告要旨次の通り
一、エチオピア帝國は首都をアヂスアベバ市より西方ゴレ市に移したり、上院議長ウルデ・サデイク氏の下に新政府を樹立した
一、更にラス・イムル將軍の指揮の下に國軍の改組を實施してゐる
皇帝ハイレ・セラシエ一世は聯盟理事會臨席上の討議の活動を最後に近くロンドンに歸還の豫定である

聯盟總會

【ゼネヴア三日同盟】聯盟總會は三日午前十時半からエチオピア問題に關する討議を續行、劈頭ポルトガル代表モンテリオ外相は對伊制裁はポルドガルに甚大な犧牲となつてゐる旨力說し、制裁案の撤回を力說したる後
九月の總會において、現實に即したる聯盟規約の改正を審議すること
を要請した、次いでスペイン代表バルシア外相は『規約第十六條の強化』を主張しスペイン代表の演說の論が濟む一寸前にチエツコスロヴアキア新聞記者の自殺事件が起つたゝめヴアン・ゼーランド議長は十五分の休憩を宣し再開後ユーゴ代表デブランフ氏は『制裁撤回反對』の演說をなしエクワドル代表サルダムビデ氏もこれ亦『制裁撤回』を主張した、次いでノルウエー代表コード外相は『條約の強化論』を主張次いでフランス代表デルボス外相登壇して局地的相互援助協約の確立を強調して曰く
經濟的財政的制裁を局地的に實施する場合は相互援助の體制を新に確立せねばならぬ、また戰爭の脅威を阻止する目的を有する規約第十一條の適用に當つて平和を脅かさんとする國の一票によつて平和的行動を妨げんとする惧れある場合諸國一致を必要としないことに改めたい
デルボス外相は滿場の喝采を浴びて降壇、最後にヴアン・ゼーランド議長はエチオピア皇帝ハイレ・セラシエ一世が總會に提出を要求した二個の決議案を朗讀して休憩を宣した、時に午後一時十五分、總會は午後三時再開の豫定

二つの決議案
起草を議長に一任

【ゼネヴア三日同盟】決議案起草委員會は三日午後總會終了後開會決議案を審議したが結局總會議長ヴアン・ゼーランド氏に對し決議案起草を委囑、四日總會部會に提出することに決定した、議長は右決定に基き直ちに法律部門委員を招致協議の結果草案內容について大體意見の一致を見るに至つた決議案の內容として傳へられるところは飽くまで微温的で制裁案の撤回を勸告しながら總會自身決議案を撤回せず『侵略の成果』を否認し以てイタリー政府の御機嫌を取り結び僅かにモンテビデオ決議案を援用するに止めると言はれる
決議案の內容として傳へられるところは左の通りである
◇第一、制裁撤回勸告案
一、聯盟總會の席上多數聯盟國代表は制裁案を撤回しイタリー政府と正常關係を恢復した事實に鑑み總會は起草委員會に對し制裁案撤回勸告を起草することを要請する
一、米洲各國政府は一九三三年八月三日モンテビデオ會議で採擇した決議案を想起し武力に依る領土問題の解決を排擊す
◇第二、聯盟改組案
一、聯盟各國は聯盟規約改革に關する意見を議長の手許まで提出し九月の總會にかけ檢討する

傍聽席で自殺
聯盟總會時ならぬ椿事突發
ユダヤ人新聞記者

【ゼネヴア三日同盟】三日午前の聯盟總會に於てスペイン代表ベルシヤ外相の演說中傍聽席最前列の新聞記者席に居たチエツコスロヴアキヤ新聞班員レツクス氏は突然ポケツトより拳銃を取り出し咽喉めがけてぶつぱなし自殺を企てた、この銃聲に何事が起つたかと全員總立ちとなり議場は大混亂に陷つた、ヴアン、ゼーランド議長は再開を宣するに當り
神聖なる議場においてかかる不祥事を起したことは誠に遺憾である、自殺事件は總會の議事とは直接にも間接にも關係はない
と述べた、レツクス氏は懷中してゐたアグノール事務總長宛の書翰に於て議場を騷がした罪を謝したる後、自殺の動機について左の如く述べてゐる
自分はウイン生れのユダヤ人で後チエツコスロヴアキヤに歸化したものであるがドイツのユダヤ人排斥を見て憤激に堪へず身を殺しドイツの暴狀につき世界の注意を喚起する
と述べてあり新聞記者連の話によればレツクス氏は最近常軌を逸してゐた點あり彼のカバンの中からイギリス皇帝やロンドンタイムス、マンチエスターガーヂヤン紙宛の手紙が發見された由であり、恐らく精神異狀からの自殺であらうと見られてゐる、なほレツクス氏は三日夜に至りゼネヴア病院で遂に絶命した

京城府都市計畫委員會

京城府都市計畫第一回調査委員會は三日午後一時府廳會議室で開催、關係者四十七名出席
一、京城府土木事業今後の方針
一、清溪川改修計畫に關する具體案
の兩議題につき愼重審議、第一議題は京城府將來卅年間に施行さるべき大京城建設の根幹をなす土木事業の方針を種々打合せ、第二議題は京城府提案の全暗渠、半暗渠の兩案につき論議したが結局兩案中何れか近く總督府において決定せらるべき京城市街地計畫に包含せしめらるやう要望意見の一致を見同五時散會した

全國學務部長會議

【東京電話】三日全國學務部長會議は午前に引續き午後一時より再開、社會局指示事項につき協議を重ね閉會、社會局長より現下社會情勢に鑑み社會事業に對する一層の協力を切望する旨の挨拶あつて、同五時散會、同六時より內相官邸に開かれた招待の晩餐會に出席、之れを以て四日間に亘る現內閣成立以來最初の全國學務部長會議を終了した

米國獨立記念祭

米國獨立第百六十一回記念祭は四日午前十時半から十一時まで京城府貞洞町米國總領事館で擧行されたが本府から今井田政務總監、湯地海軍、藤村陸軍兩御用掛、小田通譯官が列席した

蔣、宋を走らす
上海事件の前夜に似る
北支最近の情勢

宋哲元

最近北支におけるわが邦人竝に北支駐屯軍に對する支那側の排日事件が再三頻發すると共に北支の情勢は正に上海事件勃發の

前夜を 思はしめるものがあり、その動向は各方面から注視せられるに至つた模樣である、即ち冀察政權の實力者宋哲元氏の立場は上海事件當時の十九路軍の指揮者蔡廷鍇に匹敵するところから、蔣介石氏の如きは宋哲元の部下軍隊を使嗾して排日侮日を煽動し、以て日本軍をして宋哲元打倒をなさしめその意圖を抱いてゐると傳へられる、若しこの蔣氏の計畫にして成功せんか、蔣氏の目の上の瘤とされてゐる宋哲元勢力は失墜し同時に南京政府の勢力は北支

一帶に 進出せられることゝなる譯で、この點わが方としても蔣の野望に乘じられないやう愼重なる態度を持してゐるとのことである、なほかゝる情勢に當面して、近時漸く宋とゝもに北支の

實力者 として山東の韓復榘氏の地位が再吟味せられようとしてゐることは注目すべき現象で從來保境安民の建前から山東の一角に閉ぢ籠つてゐた韓復榘は省境に蔣介石の軍隊が集中せられたことゝて一度びその政策を誤らむか彼の山西の閻錫山と同樣沒落せざるを得ぬこととなる、かゝる立場を充分知悉せる韓はわが駐屯軍部とも緊密なる連絡をとり山東の地歩を固むるのみならず宋と相寄り相提攜して北支における眞の實力者としての

地歩を 確保し、且北支の特殊情勢に照應するの必要を認めつゝあるとのことであるから今後韓、宋、兩氏の動きは宋哲元の動きと關聯してその成行きは相當注目の要ありとされてゐる

衛藤氏退城

前鐵道局運轉課長衛藤祐盛氏は四日午後三時六分龍山發「のぞみ」で夫人同伴廿八ケ年の永い間心血をそゝいだ半島の鐵道に名殘りを惜みながら退鮮東京に向つた

辭令【東京電話】

朝鮮總督府鐵道局技師　衛藤祐盛
陞敍高等官一等

故近藤知事追悼祭
◇…明五日午後四時公會堂

故全羅南道知事近藤常尚氏の追悼祭は五日午後四時から長谷川町公會堂で執行されるが式次は
修祓、獻饌、齋主祭詞、追悼詞、撤饌、近藤家へ弔辭奉讀、參列者玉串奉奠、齋主玉串奉奠、弔電披露、主催者甘蔗府尹挨拶
なほ宇垣總督、今井田總監以下官民多數參列の筈

人

◇石橋太郎氏（釜山遞信分掌局工事課長）赴任挨拶のため四日本社來訪
◇畑田研三氏（群山府會議長）同上
◇朝鮮公論社屋移轉　朝鮮公論社では今回京城府內古市町ナラサキビルヂング三階に移轉したが當分同所を假事務所とし近く好適の地を相し新社屋建築のはず

天地玄黃

いよ〳〵新曆の採用、億劫がるといふことは萬事進歩のさまたげ、勇躍一歩を踏み出せ—いづれは採用しなければならぬ新曆のこと
◇
催よく一旦引込んだイタリーが、またもやオリンピツク立候補、フエアプレーを旨とする競技に關する態度としては聊かきたなすぎる。押の一手が凡ての道德の上に君臨してるのだ
◇
軍縮の模範國が建艦競爭をはじめました、昨是今非

愚禿頭巾（ぐとくづきん）（172）

東國篇　吉川英治作　山村耕花畫

孔雀明王（八）

「——あゝ、おれは過まつてゐた！」
ぐわらりと、大地に地ひゞきさせて、辨圓は坐つてゐた。兩手で顏を蔽うてさけんだ。
「……不覺々々、一生の不覺だつた。何十年のあひだ、おん身を敵と見てゐたのは、この辨圓の心に棲んでゐた魔のしわざ。……あゝ返らぬ年月を仇に送つた、四十年を空しく迷路にさまよつて來た」
憤怒の眼に血ばしつてゐたものは、滂沱と下る涙に變つた。
慈悲温光のなごやかな眸を、ぢつとそれへ向けてゐた親鸞は、
「どうなされた辨圓。おん身が佐竹侯に迎へられ、修驗の司として此の地方へ下られてゐると聞き、いつかは折を得て、ゆるりと語したいと思うてゐたが、つい機緣もなう打ち過ぎてあつた。……だが、ようぞ御座つた、幼な顏はお互ひに認識になつても忘れぬもの、なつかしや……御無事で在したの」
さういふ彼の言葉には、少しも策とか上手とかいふものは認められなかつた。心からいふ言葉だつた。辨圓のあれ程な意氣込みを挫いたものも、その親鸞の然うした態度に他ならない。
辨圓は、愚に返つた老人のやうに——又、稚に返つた成人のやうに——兩手で顏をかくして泣き入りながら、
「お覺えがあつてか——その昔は成田兵衞の遺子——壽童丸といはれた者。ア、消えも入りたい心地がする
抑々、おん身とおれとは、何の宿緣か、まだ上人が日野の里で、十八公麿と仰せられてゐた頃からの學びの友でありながら——すでに、あの頃から、おれは、おん身が嫌ひだつた、虫が好かなかつた、おん身の學才が小癪にさはつてゐた、そして事每におん身を苦しめる事のみ考へてゐた」
「さうだ……もうあれは四十年のむかしになる、然し、瞼をふさげば父、きのふのやうな心地もする」
「三ツ子のたましひは百までもといふが、その後、おれは父を亡ひ、家はなく、親はなく、唯知るのは、世間の人の冷たさのみで……おれの心はひねくれるばかりだつた。——その頃すでにおん身は、稚兒少納言といはれ、北嶺の麒麟兒の聞えたかく、若くして、聖光院の門跡となつてゆくのを見、拗け者のおれは、愈よ、陰に陽に、おん身を呪咀しはじめた」
「……ウむ」
親鸞は、うなづいてみせ、
「わしは、何とも思うてはゐない。むしろおん身のために、蔑まされた事があらうとも」
「——いや、その說は、むしろおれのはうが受けてゐる。それを今はつきりと氣がついた。常におん身を呪咀しつゝも、常におん身の敵と見、おん身の進んでゆく道を、自分も負けまいといふ目標にして勵んでゐた。今思へば、おん身が他力門の眞の忠弟であつたればこそ、拗け者、怠け者のこの辨圓も、とにかく孜々として鞭に頭角を出して、播磨公辨圓といはれる迄になつたのだ。……その際の事すべて、今となつては、言もない。五十になつて、辨圓は初めて、おん身を知り、自分の愚を知り申した。——迷ひの夢がさめたとは、この事でござらう。ゆるされい。親鸞どの、このとほり手をつかへ……辨圓が初めて、おん身の足もとにから手をつかへて詫び入るのだ。……どうか、今日までの大罪をゆるしてくれ」
大地へ顏を伏せて、辨圓は嗚咽して云つた

味の良い
キッコーユウ醤油
夏の御料理に
どこの御家庭にも
みやお味噌
祐

政府補助・優良國産機
パインミシン
京城府黄金町一丁目
（泰明商會出張所）
株式會社パイン裁縫機械製作所
京城出張所
電話本局長三三〇一番
模造品有りマークとミシン名に御注意
PINES 登録商標
特約店募集

脱毛劑
腕でも脚でも露出部のムダ毛深毛は、安全無害なエヴで一擦して、朗らかに活躍しませう。
クリームが固塊とならずチユーブの底まで使へて經濟的なのが特長
エヴクレーム
一圓　一圓八十錢　藥店にあり

信用ある食料品店にあり
中元に
乳菓 カルケット
お醫者がススメル滋養の菓子

仁川府山手町三丁目
內科 小兒科 岩井病院
醫學博士 岩井勝三郎
電話一〇二二番

未成年の禁酒禁煙 愈よ半島にも施行
制令案文を審議室に廻はさる
今秋までには發令せん

未成年者の飲酒喫煙の禁止に就いては一般各方面で論議され、至急取締りに就いて何等かの方法を講ずべしとの意見が識者間に提唱されて來た本府當局でもその具體案の作製を急ぎ漸く成案を得たので愈よ制令に廻附、愼重審議の結果法制局へ廻附、本秋までには法令の實施の運びとなつた、

この法令によると未成年者の喫煙、飲酒をなす者は罰せられ、從來常習もすると推察によつて多かつた朝鮮人年少者の喫煙は、これによつて一掃されることゝなるわけである

けさ南鮮の一帶に 珍らしや地震
一部では棚の物も墜落す
震源は慶南全南道境方面

【釜山電話】朝鮮には珍しい地震があつた、四日午前六時二分卅秒より、南鮮一帶に人體に感ずるほどの地震があつた、右につき釜山測候所の發表に依れば

初期微動繼續時間十四秒二最大震動西に向つて零・四耗北に向つて零・二耗備震動時間十三分五十八秒

釜山から震源地までの距離は西方廿五里位の慶南・全南の境に當る山清郡・河東郡方面で、原因は地下一局部の崩壊に依るものらしく南鮮一帶で人體に感ずるほどの地震は稀有のことである

求禮方面はひどい

【求禮電話】全羅南道求禮地方には今朝六時頃前例なき地震あり、棚の上にある器物等が落ちてこはれた所さへあつた

大邱方面

【大邱電話】大邱測候所の發表によると發震時は四日午前六時二分三十五秒初期微動繼續時間十三秒震央距離九十六キロ震源地は調査中であるがこの地震は南鮮一帶に亘りあつた、感じたのは釜山、大邱、馬山、秋風嶺、木浦、全州、仁川などで、人體に感じたのは大邱、釜山、木浦、麗山などであつた

仁川觀測所では語る

四日朝の南鮮の地震は慶北の北西部洛東江流域で、弱震の弱い方で人體に感ずる程度のもので震央は大邱を距る西南九十六キロ（約二十四里）地點にあり全北管内らしい

更に嚴重取締
下品なレコード發禁
本府檢閲當局が全鮮一齊に

本府檢閲係の最近の調査によると甘いメロデーを乗せては半島に押寄せ來る蓄音機レコードは毎月十萬枚でこの中流行歌がザット四萬枚、この中純正で藝術的良心のあるレコードも多數あつて情操教育上重大な役割を果してゐるが中にはレコード會社の激甚な販賣競爭の爲どうかと思ふものもあつて識者關係や一般家庭の人々を困らしてゐる、今度は例のエロ、グロイズムにヒントを得て作製した〃わたしのあなた〃が發賣禁止處分を受けた本府警務局では最近不良レコードが次ぎ／＼に作られるので最近内査した結果此外に九種類醇風俗を紊す惧れのあるレコードを發見したので、四日各道警察部に命じ出版法によらず、治安警察取締法で全鮮一齊に取締り、レコード界の淨化をはかることになり、發禁レコードの種類及び當局の具體的方針に就いては來る六日本府圖書課から發表される模様である、なほ本府警務局でも警務局のレコード淨化方針に大賛成である

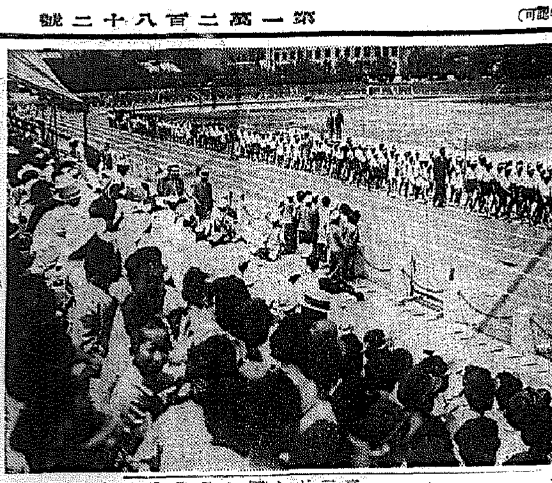

大膽、本府玄關から 曲者籠拔け詐欺
拂下げの世話をするとて

京城明治町古物商村田燦(三)方へ三日午前十時ごろ卅歳くらゐの男が訪れ目下本府會計課で拂下品があるが自分は會計課員と懇意の間柄であるから自分に安く拂下げるといふが買はないかと巧に連出し保證金五十圓が入用だと稱して受取り村を本府の玄關に待たせ中に入つたまゝ午後二時半になるも姿を見せないので、詐欺にかゝつたものと知り鍾路署に屆け出た

京城詩吟會

京城詩吟朗詠會では四日午後二時から長谷川町公會堂で學生詩吟大會を開催、青年の意氣を鼓吹して盛會だつた

ひどい男

慶北榮州郡生れ閔炳達(三)＝假名＝は去る六月廿八日夜永登浦町朴連奎氏の家から名刺と實印を詐取注文先きの長谷川町二九マルワイ鞄商店から洋服生地その他を詐取したが三日本町署員に捕はれた

賑やかな京城學童競技會

第三回京城府内小學校兒童陸上競技會を四日の午後零時半より京城グラウンドで開いた各學校の兒童や家庭の人々の聲援等あつて午後五時過ぎ盛會裡に終了した

京日寫友會
七月の撮影研究會
五日午後正一時…德壽宮
美人達がカメラの前に活躍

京日寫友會七月の撮影會を五日午後、太平通り德壽宮に開きます、御家族づれで御出席下さい、會員は午後一時に威聲殿の高い處にある休憩所に集まつて下さい、洋畫家山田新一氏講師のお話をうかがつた後、河野京日寫眞部長指導で撮影會に移ります、撮影に當つていろんな點を河野氏に質問していたゞきます、なほこの日は、皆さんのカメラの前に立つて活躍するため、數名の美人達が出動します、中には小唄の歌手として人氣を揚げてゐる本券の百太郎も特に出ます、洋裝の美人もゐます、そしてまた當日は、栗島すみ子一座の若い女優さん達も散歩に來るといふ話です

朝鮮の重要地帶の 空中寫眞を禁止
大都市、工場地帶、港灣等の秘密保護
內地より先きに實施せん

朝鮮軍では過般特別議會で審議未了となつた軍機保護法案のうち、陸軍省から通達によつて目下首都、大都市等の空中寫眞撮影その他の取締制限について研究中であるが、近く本府から府令をもつて取締が實施されるはずである、これによると國防上重要地帶である半島の大都市、重要工業地帶、港灣等の空中寫眞および特殊建造物、施設等の撮影は絶對に禁止され、國際航空路に當る關係からの撮影も禁止されるわけで、半島の重要性に鑑み內地に先行するものと見られてゐる

龍山水防演習
けふ華々しく行はる

龍山水防組結成第一回の水防演習は四日午後一時から京城漢江町漢江通一帶で盛大に行はれた、朝鮮最初の水防演習だけに新しい制服に身を包んだ西川團員二名の團員は緊張して下村京畿道警察部長の點檢を受けた、安井京畿道知事の訓辭あり、水防團もこれに答へ直ちに入つたが「漢江堤防に決潰、京城府民は水難の前に瀕す」の假定の下に漢江堤防で救援防禦、濁水防禦等の敏速な作業を行ひ講評後下村警察部長の講評あり午後四時散會した

仁川の夜の街に死體
船員を蹴殺す
口論から…急所へ

【仁川電話】四日午前四時ごろ府內花町二藤井旅館前府道路に船員風の死體が轉がつてゐるのを通行人が發見、花町派出所に屆け出た、宿直の代田司法主任が現場にかけつけ調査の結果、新町スピード自動車運轉手柳與淳(二七)が四日午前三時頃花町派出所隣金又成飲食店で飲酒中仁川港に入港中の門司丸船員長崎縣北松浦郡今福村東島四七九瀧造(二七)とふとしたことから口論し擲は急所を蹴られ打倒れたものである、犯人柳は午前四時花町派出所巡査と移轉手に逮捕された

一ヶ月前ミナト自動車から移つて來た者で家には臨月の妻がゐる

一千キロの 京城南陽 電話線埋設
遞信局の計畫

遞信局では明年度國家事業として京城と咸北南陽を結ぶ一千キロに及ぶ地下埋設ケーブル架設の大計畫を企圖し之が所要經費を要求することゝなつた、これは約一千キロ三箇年繼續事業費一千萬圓を超ゆる見込みである

食後に ペルメル

京城府水道工夫ら 二人で水管盗み
遂に發覺して捕へらる

水管を盗む不都合な京城府水道工事人夫二名鍾路署に檢擧さる、最近京城府水道課の水管が盛んに盗まれるので各署を捜査中、京城府水道工事人夫京城鍾路三の一一七林君成(三)同杏村町二二〇金壽吉(三)の兩名が府内各町水道工事中五月上旬頃から多數の水管を竊取してゐた事が鍾路署に探知され四日朝檢擧された

おみやげには 松の實飴

京城觀光協會總會

京城觀光協會は昭和八年五月創立以來三箇年間觀光事業に相當の成績を擧げて來たが、十一年度臨時總會を九日午後二時府民館中會議室に開催、會務報告、昭和十、十一年度歲入出決算、豫算の報告をなす

金密輸
新義州から 二人京城へ

【新義州電話】三日新義州府常盤町某旅館主人夫婦の兩名は大田署より捜査に來た二名の刑事に拘引京城に押送された、事件は目下京城本町署及大田署で極祕取調べ中の百萬圓金塊事件に關聯してゐるもので重大視されてゐる

朝鮮同胞號 南鮮湖南訪問
愼飛行士元氣で歸城

本社後援、帝國飛行協會主催の全鮮主要都市訪問飛行は愼飛行士が操縦した新鋭機「朝鮮同胞號」で壯途につき西鮮と北鮮への兩コースは全部完成、三日は南鮮へのコースにつき府山に一泊し四日午前十一時十三分府山飛行場發湖南方面の各都市で空から感謝の意を表して、着陸の豫定であつた裡里飛行場も場内のコンディション不良の爲そのまゝ通過して一路歸京の途上り午後一時廿分京城飛行場に無事着陸、意義あるこの壯擧も江陵へのコースを除いた全部に成功多大の成果を得て最後の京城への待機をすることゝなつた

イフセン鉛筆

戀と義理の女
妓生の服毒、若妻など

うつとしい梅雨の夜の頃四日朝七時京城敦義町四三通路衛生の蓮心さん(三)が服毒苦悶してゐるのを家人が發見手當の結果生命に別條ない、蓮心さんは一流キーサンとして持てはやされてゐるうち、何時の間にか鍾路裏グリル事務員と仲良しとなり同棲に反對されて服毒したものと判明、京城府臨町七四李順玉さん(三)が三日午後五時頃痲藥を嚥下苦悶中を隣の人が發見手當の結果生命は助かる模様原因は家庭不和

今度は月食
夏の夜空に第二異變

【仁川電話】六月十九日の夕病太陽々に興味を集めた天界異變は、今度は四日の深更、嚴格には五日午前一時二十六分七秒今年二度目の月食に再び人々の興味をひいてゐる

◇…第一回の月食は一月九日の深更であつたが四日深更のは二分七厘、夏の夜空を一寸曇る程度に過ぎない

初虧は全國各地とも同一で五日午前一時二十六分七食甚は同二時二十五分二、復圓は三時二十二分七、月食は日食ほど天文學者に騷がれないのは殆ど使ひ途がないからで、その上皆既月食ほど賑くならぬので僅かに嬉されも興味星座の觀測も十分には出來ない

◇…併し仁川の本府觀測所では國富所長、武石技手が所員を指揮してかけゆく月を觀測、寫眞を撮影し天文學者のみがあじ合ひ得る奇觀にひたらうとしてゐる

高級名物 栗まんぢう 京城まんぢう 本町二丁目大和軒

團體往來

▲長崎縣平戸水産會社職工團 古川賢彌三氏ら卅二名五日午後七時廿五分入城同十一時遊覽へ ▲東京府立第一商業學校 四十二名八日午後七時廿五分入城二見旅館九日清津へ ▲台南第一中學校、內田敬諭ら三十名九日午後九時五十分滿洲より入城二見旅館十日夜慶州へ

今晩のラヂオ

六時幼兒への音樂（大）オハナシクラブ▲六時二五分青年の時間（東）杉森孝次郎▲七時三〇分和洋合奏（東）東洋音樂學園▲七時五〇分經濟市況 島華 水▲八時五分新澤（東）新澤芝彦以外▲八時二〇分ラヂオコメディ（東）古川綠波外▲九時時事解說（大）下田將美

今夕から開く 栗島一座 五時半開演

毎日、午後五時開場、五時半開演しますから遲れぬやうにお早くお出で下さいとの事、本紙愛讀者の方々は優待券を御利用下さい、家族券ですから一枚で何人でもかまひません、足らねばお申出下さい差しあげます

全般天氣豫報（5）

地方	風	天氣
黃海 京畿 忠北南	東乃至南の風弱く	大體は曇りだが所によると雨がふる
全北 全南	北東乃至南東の風稍強く	雨が降つたり止んだり
慶北 慶南	東乃至南の風	雨が降つたり止んだり
平南 平北	南東乃至南西の風	一般には曇るが所々雨もある
咸南 江原	南東乃至南西の風	大體は曇りだが殊によると雨がふる
咸北	南東乃至南西の風	一般には晴だが所々雨のふる所もある

仁川の潮時（5）

	午前	午後
滿潮	五、四五	六、〇七
干潮	〇、〇〇	一二、五

四日朝の概況

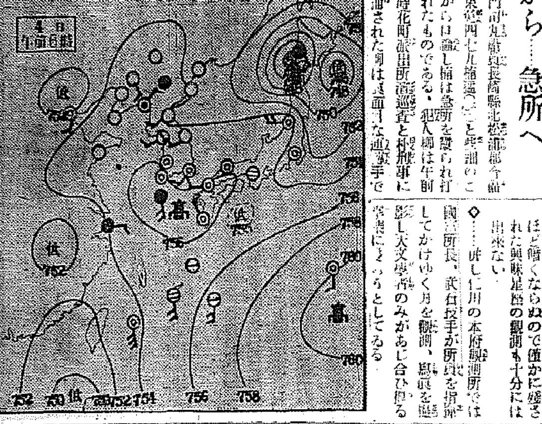

高氣壓は小笠原附近より千島にかけて滯留してゐますもの、外本邦西部及東支那海北部を掩ふ局部的のものがあります、低氣壓は北海道西部根室の南方海上天津附近及揚子江中流域等にあります、天氣は朝鮮は南部は曇り勝ですが中部以北は大部分晴で雨の降つてゐるのは中江鎭と濟州島だけであります、北支那滿洲も大體晴れてゐます、內地は未だ一般に悪く北海道樺太及九州四國等では雨が降つてゐます、鮮內の氣溫は平年より三四度低目の所が大部分です

京城地方【今晩】曇り勝ち【明日】曇り勝ちで所によると小雨がある

仁川地方【今晩】風弱く曇り【明日】風弱く大體は曇りだが所によると雨がふる

京城溫度（三日）最高二四度六（四日）最低十六度四（四日）正午二四度五

第二回 六日より十日まで

絶讚……ファン待望の第二回六日より公開 第一回分明五日まで

スタンプ押捺大會

◇全國遊覽◇ ◇滿洲遊覽◇ ◇イソップ物語◇ ◇お伽桃太郎◇

新版全部差換…好評絶讚一回目に次ぐ巨彈連發

百二十餘印 同時押捺

會場…屋上 夜間開場

押捺印お買求め願ひます

中元謝恩 大賣出し 五日より

愈々お中元御用意の最盛時に際し 各階……謝恩の大奉仕特賣

御進物用品

全店 大賣出し

主催 大分縣 大分縣特産品宣傳即賣會

豐前・豐後の特産品を豐富に陳列 宣傳価格即賣會 四日より九日まで 於 六階ギャラリー

新鮮な…食料品 氣の利いた…家庭用品 嶄新な…夏の雜貨 流行の新柄…お召し物 お子様用品等……豐富取揃へ

御進物に恰好な特撰品……

お中元には三中井の品 お贈りになつて心から喜ばれる

便利重寶な萬人向の 三中井商品券

三圓以上美麗進物箱入調進 箱代無料

支店所在地 仁川宛の御進物は 運賃無料 御届

三中井獨自大奉仕 何卒御利用を

三中井

朝鮮 元祖 萬黒燒所 蝮粉末 京城府古市町十四番地二六 小松商會 電話本局(2)四五〇八番 振替口座京城七一一八番

朝鮮おみやげ 京城本町二 海市商會 電本(2)二〇一八〇

祝 蓄音器祭

西條八十詩・古賀政男曲 大島くづし 唄 音丸

★女をと人形 高橋掬太郎詞・古賀政男曲 豆千代

★あの夢この夢 西條八十詩・江口夜詩曲 二葉あき子

滿洲想へば 音丸

潮來追分 音丸

コロムビア 發賣元 株式會社日本蓄音器商會

宮内省・陸軍・海軍・赤十字・病院・大學使用 指定御用

ライオン純ブドー酒 內務省御指定 日本藥局方 オーケー印ブドー酒

外科 植村病院 京城永樂町二丁目 院長醫學博士植村俊二 副院長河野武

演藝とスポーツ

無敵軍のご來獨で ベルリン大騒ぎ 具合のよい日本風呂

われらの水上無敵軍松澤ヘッドコーチ以下廿七名は、廿六日朝ベルリン入りをして以來、久し振りで肌に觸れたプールのしぶきにすつかり有頂天になつて、毎日許されたオリンピツク・プールで練習をはげんでゐる

×

旅行中に體格を患らつて案じられた兒島選手も全く快くなつても水に入れるやうになつた、何しろ水の王者がベルリンへ入り込んだといふのだから市中は大變な騒ぎだ、日本選手のために水に入つてゐる連中もわれさきにコースを開けてプールを取りまき見事な選手達の泳ぎ振りに見惚れてゐる…

×

水温は廿二度で、心配した程でもなくずつと温い、これなら大丈夫力のある限りを發揮出來るとみんな喜んでゐる、練習は朝十時から十一時まで、午後三時半から四時までゝあるがオリンピツク・プールに來てゐる外國選手はオーストラリアだけで大變仲が良い

×

オリンピツク村に日本風呂が設けられてゐることも大變好都合で、かなり永い間寂寞を感じてゐた先着の孫北、南昇龍等のマラソン選手達が喜ぶこと、云つたら無い日課の練習の歸りに立ち寄つて遊んで行くのもなかなかよろしい風景である、病んだマラソンの鈴木選手はまだ思はしくない

×

食べ物は今のところ珍しいので矢鱈に喰ふが、もうそろそろ味噌汁や梅干が戀しくなる頃で、日本から船で送つた食べものゝ到着を待つてゐる、松澤監督は一同の調子やプールの具合を見て米國との勝負は覺悟の上だが大いに自信があると語つてゐた(ベルリンより)

オリンピツク土産

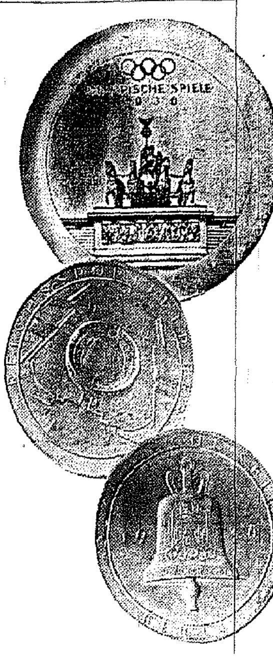

全獨陶器製造業者組合ではこの程ベルリン・オリンピツク競技大會を記念する陶器製のオリンピツク・スウベニールを製作、一般に販賣することになつた——寫眞の(上は)皿にブランデンブルグ門とオリンピツク五輪を配したもの(下は)文鎭で一面にオリンピツク鐘、他面に競技場を配したものです

中等校の教員庭球大會 五日第二高普で

本社後援、第二回京畿道内中等學校職員聯盟庭球大會は五日午前八時から第二高普コートで擧行するが、出場者は京中、龍中、仁中、一高普、二高普、養成中央、養正、徽文、京商、道商、仁商、開城商、善隣、大東商、東星商、漢城商、協成實、一高女、二高女、仁川高女、淑明女、龍谷高女、女子高普、進明女高、女實、同上女實、淑明女商の廿七校とそれに道學務課員も參加する

全鮮弓道大會

第三回全鮮弓道選士權大會は七月十九日午前九時西小門町武德會道場で行ふ

專賣局の對抗運動會

專賣局では四、五の兩日第三回全鮮專賣局各部對抗運動會を左のプログラムで行ふ

イ、野球(京中グラウンド)ロ、庭球(西大門京畿コート)ハ、卓球(京中校庭)ニ、弓道(西大門京畿部弓場)ホ、劍道(京中道場)

德壽宮陳列替 力作十數點

德壽宮では七月中の日本畫陳列替は京都畫壇の大家連の出品を主とし帝室博物館所藏其他の力作品を加へ全部本館初めての出品である

昇段手合戰譜 1

日本棋院 初段 松浦勝治(先番 五先) 初段 竹中幸太郎

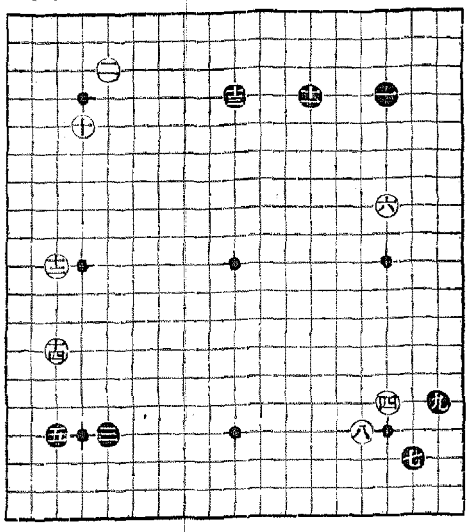

●一	に四	○二	よ三 3
●三	よ十六 10	○四	に十五 8
●五	れ十六 4	○六	に八 8
●七	は十七 5	○八	ほ十六 22
●九	ろ十五 5	○十	た五 1
●十一	と四 3	○十二	れ十一 1
●十三	ぬ四 9	○十四	れ十六 10

(分)(一分以内は省略)所要時間計(白〇・五三 黑〇・三六)

(制限時間各八時間)

對局者たる福田五段の愛弟子、病弱のために久しく不遇を喞つてゐたが、本春季大手合に於いては斷然その實力を發揮し、六勝二敗平均點七七、五〇の好成績により昇段資格を獲得し、同時に第二位に入賞、濟々蹌々に池中のものたらずの實を示した

竹中初段は眞摯なる研究家としては、乙組中の第一人者、今季は三勝一持供四敗平均點六〇、〇〇だつたが、最近の好調は注目されてゐるから、早晩昇段の榮譽をかち得るであらう

對局者の言葉

(白)六でシマルのならば、右下隅だと思ひましたが——

(黑)白四、六のぞうな構への時には、七のところに入るのが普通の手段になつて居りますので——

(白)八では『ほ十六』のコスミツケ、『ほ十七』のケイマ等々いろいろあるのですが、一番手堅いコスミを撰びました

(白)十とシマツたのは十一のカカリと、十二のヒラキとを見合ひする意味なのですが

(黑)十一を急いで今度白からこの點にカカられては敵ひません

(黑)十三と白十四とは見合ひの好點、先づこんなものでせう

評解 五段 福田正義

○白六は新布石法による一つの趣向『に九』に一路控へるのも勿論成立するが、此場合は對局者の好態によるもの、可否はいへない

●黑七で通型『に十七』の小目濟入は、白『へ十六』のケイマガケを豫期せねばならない、此の白『へ十六』を吸する事は、左下隅黑三、五のシマリの方向が左右の隅係上黑の好ましい姿ではない

但し此の黑七で左上隅十にカカリ白『れ四』黑『れ五』白『て四』黑『れ九』の定石に從ひ、右下隅のシマリを白に許すのも亦一法といへる

○白八は所謂『形』の原則から觀ても立派な手法であるが、は十六にコスミツケる參考圖(一)及び(二)の定石も、この場合黑著六のヒラキとの聯合に於いて成立するものである

(參考圖一)

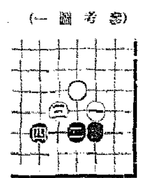

(參考圖二)

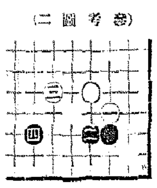

又『ほ十七』にケイマする參考圖(三)の黑八に次いで白は本譜『わ十七』にかゝつて充分打てるであらう

(參考圖三)

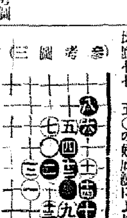

●黑十一の好點を否定しないがこの手で左上隅十二の大場を先占しては、以下白『り四』黑『れ七』白『へ三』の時、下邊『ぬ十七』の要所を占めるのも、堂々たる布陣である

附記 松浦初段は本局の講評

ドイツの青年記者 "日本映畫通覽"著述

歐米の映畫界にとつて大きな疑問符である日本の映畫を優れた眼によつて認識研究し『日本映畫通覽』といふ一書に纏めて世界の疑問を解かうとしてゐる一人の若いドイツの映畫記者がある、外國人として初めての試みの主はアーノルド・ファンク氏一行と共に來朝滯在五ヶ月東京、京都等を旅行して研究に沒頭してゐたベルリンの映畫新聞『デア・フイルム』の特派員ハレス・ワルダー・ベークといふ卅三歲の青年記者である、ベーツ氏は來朝以來百餘に亘る日本映畫を見、松竹、日活、JO等のスタヂオを見學し獨得の視角から映畫日本を徹底的に調べ上げ去る四月初めから日本橋の中將湯アパートに籠城し『日本映畫通覽』を書き始め二百餘頁の大論文を去る卅日漸く脫稿、八月一日デヤ・フイルム社から發刊する事になつてゐる著書の内容は撮影スタヂオ、映畫俳優プロデユサー、映畫製作等十八章に分れてゐるがその内容は一貫して日本映畫が歌舞伎の素晴しい演技により歐米映畫の形式的俳優に對比して内面的な俳優を極度に强調しその點に非常な期待をかけてゐる、氏のアーノルド氏を訪れると次の樣に語つた

歐米映畫のテーマが殆ど男女の戀愛問題に固定されてゐるのに對して日本はその古き傳統から非常に豐富なものを持つてゐると思ひます、撮影が優れてゐて映畫の内面的優秀性は日本の俳優がアメリカの俳優より容貌が劣つてゐるのでも精神的にはずつと優れてゐるのに驚ります僕の見た映畫の中では伊丹萬作の『氣まぐれ冠者』淸水宏の『アリガタウサン』がよいと思ひました、俳優では春琴抄に出てゐた田中絹代がよいと思ひます更に日本映畫を世界に紹介する事は現映畫界で最も必要な事です

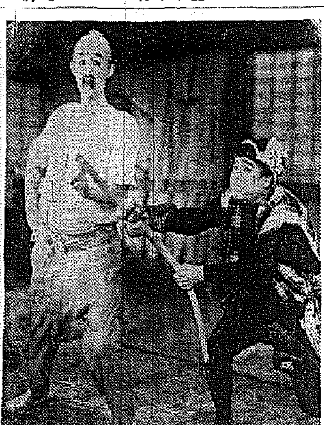

お家族映畫の週間 涙のテンプルちやんと笑の大辻司郎 八日から京城喜樂館の映畫

京城喜樂館には來る六日からお家族向き週間が催される、封切映畫はシャーリー・テンプルの新作フオツクス作品の『テンプルの愛國者』と笑ひの人氣者大辻司郎最初の時代劇物『半ぺいさんはお人好し』それに世界的弓術選手が揃つて特作映畫ハワード・ヒル主演のアメリカ動物映畫『大自然は招く』(松井翠聲解說)の三本立の面白い番組(寫眞は『半ぺいさんはお人好し』)

貞奴來る 五日から京劇に

女流萬歲界の人氣物萬歲團家族貞奴は一黨三十餘名とともに來城、五日から一週間京城劇場に開演

映畫檢閱日報(二日)

新興花嫁設計圖▲同桃色武勇傳▲パラマウントお嬢樣お耳拜借▲コロムビヤオペラハツト▲東京シネマ村の奈光▲東寶無頭風亂れ飛ぶ

演藝案內

喜樂館
日活直營 京城本町

7月1日——7月7日——7日間

晝間午前十一時半一時三〇分開演連續入替なし夜間六時五〇分より

日活京都超特作時代劇長谷川伸 W・Eオールトーキー 彌太五郎鷲 監督 尾崎純 尾上菊太郎 深水藤子主演

日活W・E・オートーキー 若夫婦試驗別居 新版 鈴木傳明・川畑文子・杉狂兒・水久保澄子 主演

日活特作・映畫界の新名物 新編成・日活トンチンカン隊總出動 W・Eオールトーキー 細君三日天下 新諸々富士・所藏 監督長(監督)大谷俊夫 參謀長(副官)山崎謙太

若草映畫劇場
電本五二五四

七月二日ヨリ七日迄五日間封切 午前十一時開場晝夜二回興行 入替無六五〇開三〇

▲オペラハツト コ社 ゲーリー・クーパー主演

▲兄いもうと P.C.L 竹久千惠子・丸山定夫主演

▲お嬢樣お耳拜借 パ社 ケーリー・グラント主演

中央館
新興キネマ專門封切

三日特別大公開 初夏の銀幕に颯爽と君臨する、七月第一週新興映畫週間 毎日晝夜二回特別興行なれども料金は普通 午前十一時半(第一回)午後二時二十分(第二回)午後六時五十分(第一回)夜十一時

新興キネマ東京撮影所超特作 原作・脚色北村小松・監督青山三郎 オールトーキー 眞夜中の酒場 立松晃・森靜子のぼる主演 戀の決鬪と人情悲劇!

原作ゴルドン・モリス フオツクス・日本版 監督ジエームス・テイング コブラ・タンゴ ワーナー・バクスター・ケテイ・ガリアン主演

新興キネマ京都時代劇特作 原作江戶川亂歩・監督山内英三・撮影川崎新太郎 千代田勝太郎入社第一回主演 桃色武勇傳(サウンド)

朝日座
京城本町五丁目

七月二日より開演 舞踊界の明星 小原萬龍一座 來演 特別出演 林彩佐・桂京五郎

舞踊界の明星小原萬龍外小原美人二十餘名に七日二日より朝日座にホガラカに大々的に開演する事になつた二十餘名の小原美人連の亂舞萬歲喜劇は勿論其の他觀客を笑はせずには置かぬ お家族連れで是非!またとない好機此際ぜひ一度御來場を乞ふ

上演種目 一、獨舞の入船 一、毛槍奴 一、三ツ面子守 一、夕風 一、春雨 一、赤城風 一、清話と萬歲 一、スケッチ 一、バラエティー 大衆料金三十錢

團成社
鐘路三丁目

七月三日封切(五日間) 毎日二回 午前十一時四〇分 午後一時 六時半 但三回目興行中に限り無料說明貸

◆コロムビア社超特作映畫 極彩色漫畫(お伽行進曲)二篇

◆コロムビア社超特作映畫 名匠フランク・キヤプラ監督・巨編 ロバート・リスキン脚色・百萬分 ゲーリー・クーパー主演 オペラ・ハツト

名コロムビが舉ぐる輝かしき凱歌は是ぞアメリカ映畫の第一線に立つ名作でありて本年度屈指の傑作だ◆コロムビア社レヂユウ界の大御所

浪花館

東日大每國際ニュース四篇 意氣な紐育ツ子 ハリイ・リツチマン主演・ヴイクター・シエルチンガー監督

7月1日より7月7日まで 晝夜三回上映 入場料金50錢 70錢

映畫名	第1回	第2回	第3回
眞夏のスキー	12,00	3,10	7,10
魔術師の弟子	12,08	3,18	7,19
愛の法則	12,15	3,25	7,28
卵の神秘	1,21	4,31	8'38
あかつき	1'35	4,45	8,51

松竹座

鳴子八天狗 映畫大會

四日、五日、二日間限り短期興行 五日(日曜)は三回興行 晝の大衆奉仕料金十錢午後一時迄は小學生に限り五錢

極東映畫社提供 監督後藤岱山・撮影松浦榮・出演 光二郎・原駒子主演 淵盲編・京洛篇 全通し同時上映 市川龍男、片岡京十郎、菊地双三郎、金井憲太郎、香月輝夫、清水綾子、外新日合同全俳優總出動 いよいよ事件は佳境に入つた:五萬兩の謎を握る女賊お蓮等の行手に又も現はれた無氣味な飛猿其天狗黨の首領鳥居久眠二郎は今何處 息づまる雰圍氣裡に展開し行く殺氣の妖雲!

ファーストナショナル特作 ジエームス・ラングトン監督 珍優ハリー・ランダトン主演 大喜劇 岡惚れハリー グラデイス・マクコンネル氏コーネリ・マスキーフ嬢共演

京寶館
松竹共榮

二日より四日間 滿山特作 原作川端康成 監督淸水宏 上原謙 桑野通子主演 オールトーキー 有りがたうさん 築地まゆみ 二葉かほる 石山龍嗣

滿山特作 夢心コンビ 原作吉屋信子 監督佐々木康

京城劇場

七月二日(木曜日)三日(金曜日) 本郷秀雄 水島光代主演 サウンド あの道この道 吉川滿子 岩田祐吉 新井淳共演 水島完太郎

四日(土曜日)三日間毎夕六時開演 天下至上の名浪曲 現代浪界の大總師 入道鼓吹 京山小圓 特別出演 滿洲日出丸

浪界の覇威京山小圓師一行を七月二日より三日間京劇に華々しく口演する事になりました

三日間口演讀物 孝子五郎(京山小天燈) 柳生二蓋笠(京山小圓) 夜嵐(京山小圓次) 門武士の精神 一休和尚 屋、橋太鼓、佐倉義民傳、赤垣源藏(京山小圓)

新興市川男女之助主演映畫主題歌 五月晴一本槍 橋本一郎 A-7 タイヘイレコード ウエスター吹込

山葉ピアノ オルガン ビクター蓄音器 山口樂器店

眼鏡は中村眼鏡店へ!

御指定 京城帝國大學附屬醫院眼科 京城醫學專門學校附屬醫院眼科 赤十字社朝鮮本部病院眼科

調製所 京城府民病院眼科 龍山鐵道醫院眼科 江頭眼科醫院 全鮮各官公私立眼科

京城本町一丁目(郵便局前) 電本②5017番・振替京城346番

專賣特許 新强力殺虫劑 ハイカチール 蠅・蚊・蚤・南京虫・虱・油虫 等全滅

家庭用は良い香がして人畜に無害です 農藝用は水を加へる丈で乳劑になります この夏もこれさへあれば朗か!

株式會社 康兒島化學研究所

朝鮮みやげにツルチュク賣った人が大喜び

夜間營業連日午后九時迄

明日の日曜日は三越へ

御恰好な中元御贈答用品、日用品等取揃へ十五日迄全店中元賣出し

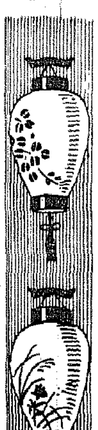

◆岐阜提灯賣出し 開催中……十五日まで(四階ホール)

目下開催中

御贈答用洋品賣出し	三階
吳服格安均一賣出し	二階
海水浴用品賣出し	四階ホール
夏の家具賣出し	四階ホール
大倉陶園新作品陳列會	五階ギャラリー

京城 三越

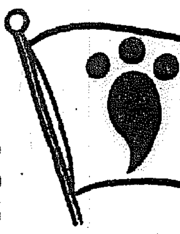

中元大賣出し

中元贈答品豐富品揃、盛夏用吳服、盛夏用雜貨、盛夏用婦人子供服其他中元暑中の御必需百貨格別大奉仕

優良眞珠採取特賣會 八日まで 四階ホールにて

誰方樣にも喜ばれる万人向商品券 釜山、平壤、元山、奉天、大連、津、新宮各支店共通

夜間營業 四日より十五日まで 毎夜九時半まで

京城 丁子屋

大藏案より輪廓は大 增稅額二億圓突破

可能限度を目指して立案す

內閣調查局提出の增稅案

【東京電話】國策閣議に提案されんとする增稅具體案は大藏省案と內閣調查局案とが夫々別個に首相の手許に提出される事になつて居るが、調查局側では石渡調查官が主任となり山田、松隈兩兼任調查官が補佐として、關係各專門委員を動員して腹案作成中であつたところ、最近略ぼ出來て近く內閣へ提出の手筈になつた、その內容は未だ極秘に附されて居るが、當局者の口を通じて暗示されたるところによると、大藏省案に比して大分輪廓の大きいものであり、增稅、增收の總額二億圓を突破する事だけは間違ひないものと信じらる。而して是が大藏省案と異る所以のものは大藏省案が賀屋主計局長の財政先決主義を容認しつゝ、形式上は歲入總額先決主義を採り、赤字公債發行額を大體十一年度並に限定せんとする馬場藏相の意圖に基き赤字公債發行額との振合を考慮しつゝ「必要額度」の增稅計畫を樹てんとして居るに對し、調查局案は赤字公債發行額にも總歲入見積りにも考慮を拂ふ事なく「稅制改革」といふ獨立的見地から立案したものである故に、徵稅技術、國民生活安定、負擔均衡等の要素を考慮して最大可能限度までの增稅案を樹てた事である、從つて調查局案は馬場藏相の意圖とは相當對立するものとなり、閣內論議の的になるだらうと見られて居る

國際鋼材組合に業者加盟を拒絕

未だその時期でない のが今回の拒絕の理由である

【東京電話】國際鋼材シンヂケート總支配人アンドレー・ニヴアール氏が所用のため來朝したのを機會に、先般日鐵中井社長並に日本鋼管白石社長の我が鐵鋼業界巨頭に對し東洋市場に於ける鋼材販賣協定の締結を要望して、同シンヂケートへ我國の加盟方を非公式に勸誘する所あつたのは既報の如くであるが、其後日鐵との間に於てこれが措置に關し種々協議を重ねた結果、時期尚早なりとの理由の下に此程に至り婉曲に右勸誘を拒絕した

即ち我が鋼材界はこの數ヶ年間に著しい發展を遂げたとは云へ未だ國內需要を全鋼材種類に亘つて滿す迄には至つて居らず一部種類のものは歐洲より輸入してゐる狀態で、目下かゝる種類の鋼材生產設備の完備を急いでゐるのである、一方輸出は昨秋よりスエズ以東の東洋市場向けのものが漸々行はれ始めたが、數量的にはなほ極めて僅少であり、歐洲鋼材と比肩する迄には至つて居ない、依つて今日直ちに歐洲諸國を中心とする國際シンヂケートに加盟するのは暫分時期尚早である、且つ又我國には國際商交渉に適當な營業者團體がなほ組織されてゐないと云ふ

愈よ問題のコール引下

水曜會で協議

【東京電話】低金利時代だといふにコールのみは依然七厘の協定率を維持し、引下げられないのは頗る不自然であり、政府はこの點に鑑みるところあり、過般の米穀證券の借換へに際し日步を四分の一方引下げて六厘四分三としたことは、コールの引下げを誘導するものとして注目されたが、果然銀行間にコール引下げ論有力化し今月初めの水曜會に於て協議することになつた、しかして引下げ率については一厘下げは餘り大巾に失するので結局五毛下げの六厘五毛と決定する筈で、これをもつて低金利も一段落を告げる譯である

魚油不定量入札

魚油共販七月分不定量入札は入札折合はず再入札後の隨意契約で三圓七十二錢をもつて朝鮮窒素と契約した

夏枯期に入る 預金貸出共激減

六月末京城組銀帳尻

京城手形交換所調＝六月末現在京城組銀預金貸出高は預金一億四千三百六十七萬一千圓貸出一億五千九百二萬三千圓で十五日現在に比し預金六百五十八萬三千圓貸出二百八十四萬二千圓の大減少となつた、預金減は定期及當座の大減少、貸出減は米穀資金關係の手形貸、荷爲替手形の減少に基くものである。（單位千圓△印減）

	六月末	十五日比較
◇…預金		
定期	七六、六三〇	△三、五五六
當座	三六、一九〇	△四、三三六
特當	二三、〇四六	△四〇三
通知	九、八六九	一、三六九
諸預金	八、九九五	二五三
合計	一四三、六七一	△六、五八三
◇…貸出		
證書	一四、八〇五	△三三一
手形	一三六、九七七	△一、八〇七
當座	八、一三七	△三〇七

東拓植付狀況

七割一分一厘

六月三十日現在東拓朝鮮支社管內各支店の植付狀況は植付面積二萬一千五百六十一町步、植付步合七割一分一厘を示し昨年同期の七割八分二厘に比し僅か七分二厘方遲れてゐるに過ぎない、各支店別植付步合左の如し

支店別	本年	昨年
釜山	七割〇六	八割九〇
大邱	五、九七	七、五八
木浦	七、〇〇	六、六〇
裡里	七、九〇	六、三八
大田	四、九三	六、二三
京城	四、九一	九、六三
元山	八、二〇	八、五〇
沙里院	八、七二	一〇、〇〇
平壤	六、七九	一〇、〇〇
合計	七、一一	七、八二

日銀理事補充

【東京電話】日本銀行では四日株主總會を開き田中鐵三郎理事辭任に伴ふ後任選擧に關しては現營業局長平澤夢雄氏が當選した

提漢銀專務辭任

後任は伊賀誠一氏

漢城銀行專務岩永市氏はかねて辭意を有してゐたが、總會を直前に控へて四日辭任を表明した、氏は大正十五年二月漢銀專務に入り現在の任期は第四期の中間にあるが最近では特融問題の整理に盡力し略解決せんとする時氏の勇退は惜まれてゐる、なほ氏の後任は殖銀大邱支店長伊賀誠一氏が就任するはずである

殖銀異動（四日發令）

大邱支店長 伊賀誠一
本店勤務を命ず
馬山支店長 平原保
大邱支店長を命ず
檢査役 中村孝嗣
馬山支店長を命ず

東亞丸積載の朝石の原油

四日元山入荷

朝鮮石油の原油一萬二千トンは四日午前七時阪野商事の東亞丸（一三、五〇〇トン）で元山に着荷直ちにより操業を開始することとなつた、東亞丸は直ちにアメリカに引返し一萬二千五百トンの原油を積取つて八月入港することになつてゐる

燃料國策に關聯 石炭資源統制か

商相の主張で事務當局研究す

【東京電話】燃料國策については現在商工、陸、海、大藏、外務、資源局、調查局の各省聯絡で協議を行つてゐるが、最近小川商相が左の如き意見を強調しており、商工事務當局も大臣のかゝる意向を尊重し、之が研究を著々進めつゝある事は問題だけに注目せられてゐる

即ち小川商相は石炭液化の具體化は將來の石炭資源、石炭利用の分野の問題とも密接不離の關係にあり、燃料國策、石炭液化の遂行に際しては從來放任せられてゐた石炭資源關係の或程度の統制石炭の有効なる利用法が必要なりとの意見を有してゐるかゝる見地から商工事務當局に於いては

（一）石炭資源の統制問題
（二）石炭の種類に依る其利用法
（三）コークス製造の際ガスの利用法

等につき調查研究を進めつゝあるしかも一方この石炭資源、石炭利用の問題は單に燃料國策のみならず鐵國策とも密接なる關係ある事とて、小川商相の以上の如き意見の強調は或は更に發展して石炭資源統制といふ形をとるやもしれず、その成行は注目せられてゐる

內鮮滿台の連絡運輸會議

十三日より鐵道省で

三月頃を以つて認可された第十一回內鮮滿台連絡運輸會議は來る十三日より三日間東京鐵道省會議室に開催されるが、本會議に對する朝鮮鐵道局の出席者及出席議題は決定した、出席者は佐藤營業課長、田邊貨物係長、川崎、栗木、鹿澤、山田書記、經理課張谷書記及新谷大阪出張所長で提出議題は

一、鐵道局、總局間旅客、手小荷物の局線に於ける連帶取扱驛を各驛取扱のことに擴張の件
二、鹿水連絡省局旅客運送取扱手續に依る團體の取扱を爲す件
三、省線との連帶運送に於て手荷物の一部途中取卸制度の實施
四、連帶乘車券に對する乘車券引換證の制定の件
五、車內受託の手廻品の連帶運送取扱實施の件
六、關釜連絡船に大型船就航後人果其の他の場合に於ける代船に就て

等々二十五題である

朝取重役認可

朝鮮取引所荒井理事長以下各重役は重任と決定本府に認可申請中であつたが

全鮮取引所 格付協議會

朝取で開かる

全鮮取引所格付協議會は四日午前十時から朝取樓上に於て開催格付問題につき協議する所があつた

生糸の清算取引なら
神戸取引所仲買人 サ 蚕糸取引員
佐相義一郎商店
神戸市浪花町六十番神阪ビル三階
電話 三宮(3) 二〇七六・一六八七 九七四・五六六
神戸のマルサへ
（營業案內及 生糸週報進呈）

國內經濟は依然戰時狀態

前途多難のイタリー（一）

時事經濟

貿易尻勘定 かくの如くイタリアの外國貿易は輸出入共減少して特に輸出は輸入よりも急速に減少し、この結果イタリアの國際收支勘定は惡化してゐるが、各國の輸入統計はコスト、保險料および運賃を含めるに對して實際のイタリアの輸出はそれらを含んでゐないわけであるから、イタリアの支拂 勘定は右の數字よりも更に大きい勘定に當るわけであるところがイタリア政府當局は右の統計を否定する、五月十九日イタリア下院の演壇に立つたレヴアル藏相は—「經濟制裁參加國は制裁が制裁國自身を傷けるに過ぎないといふ結論に達した、制裁によつて失つた以上の利益を受けた唯一の國民はイタリアである」と述べ制裁はイタリアの外國貿易を減少せしめたが、イタリアの貿易尻は本年二月以來とみに 好轉 せる旨を強調して左の如き數字を發表してゐる

◇イタリアの入超尻（單位百萬リラ）

	一九三四年	一九三五年
十二月	二二二	三二〇
	一九三五年	一九三六年
一月	二四四	二八九
二月	二三七	一一二
三月	二七七	一四九

氏の述べるところによれば「吾々の海外逃避防止については適正なる方法を講じつゝあり通貨に關する限りリラ貨は全く自給自足の可能なることを立證した」といふ

金の流出

然し乍らエチオピア攻略開始以來イタリアの金融的苦痛が漸次增大しつゝあることは疑ひえざる金の流出によつても窺ふことが出來る、イタリア銀行の金準備は一九三五年を通じて廿七億八千四百二十萬リラを喪ひ、年末には三十億二千七百萬リラを 殘す のみとなつたが、本年に入つても金の海外流出は熄まず一月から三月までの間にフランスおよびスイスに向けて十億九千二百六十萬リラの輸出を行つてゐる昨年十月以來イタリア政府は各種法令を濫發して國內在金と外國爲替の集積に努めており、これらの額が如何なる額に達してゐるかは明かにされてゐないが、リラ貨の基礎は著しく弱まつてをりこの結果平價切下げの 流說 は依然として絕えない イタリア政府は昨年十一月廿七日國內在金集積の目的からの金の買上値段を一グラム當り十二リラ六三から十五リラ五〇に引上げ、既に實質的に一割八分五厘の平價切下げを行つたが、三月廿一日から 觀光 客に對しては英貨一ポンドにつき八十二リラ一〇といふレヂスター・リラ制度を設け公定爲替相場に對して二割四分のディスカウントに當る換算率を實施してゐる

イタリーの金流出（●は流入）

(單位百萬リラ)		フランスへ	イタリーへ
1935年	1月	25,8	0,5
	2月	—	2,7
	3月	—	4,7
	4月	—	2,1
	5月	●0,4	0,3
	6月	0,6	●0,1
	7月	2,1	—
	8月	27,4	4,1
	9月	5,6	3,3
	10月	89,1	1,3
	11月	35,4	1,8
	12月	9,8	4,7
1936年	1月	36,6	9,5
	2月	18,3	9,6
	3月	—	21,5

アメリカ聯邦準備制度理事會調查

株式

賣過ぎの反動來 新東上放る

朝取も二圓五高

前場 前日後場氣崩れて大引せるを見た今朝は新東一二七圓九と六高大新七〇圓丁と二高日產七三圓丁と九高新三一圓と一高に寄附前日來賣人氣化したかの如く見受けられたがあと朝取は七五圓五から一氣に九圓丁と上放れ活況を呈したるところへ新東は東阪共に三〇圓臺乘せを報じたので當所も九圓台からさらに三〇圓一と三圓二方奔騰し久し振りに活潑な動きをみせ其他も鬧りにて朝新は三三圓九とあり結局新東一二九圓と二圓高新鐘一五七圓八から七六新七一圓丁と一圓高朝取七五圓五から九圓丁朝新三三圓八と七二日產七二圓五と五高日產新二一圓六と活況裡に前場引

◇…大阪短期引前

大新	七一圓二	不變
新鐘	一五七圓八	一高
日產	七二圓三	二高
新東	一三〇圓丁	不變

跛行高持續

東拓は復配確實とみられて親株四八圓五六新二二圓七八から三圓丁らしい材料もなく單に氣分のみで動いてゐる相場であるから相變らず一〇〇圓の從來相場を跛行ぬのではあるまいか

東京國債軟調 市場は前日制政革問題も一向に反撥なく長期內外債は保合を示したが買物末値は値待ち底分も出て六分半、五分半共三、四十錢方下押し佛貨も十錢方安られた

二圓丁東拓四八圓五小田急一六圓丁大同產業四圓二滿洲電業二二圓六石川島新五一圓八造羊毛一圓二（出來高一二〇）

と強調を呈してゐた三分配とか五分配とか云はれ東京では六分配說も出てゐるが四分配が確實な所とみられる折衝者との話合も出來てゐるらしいから今期こそ確實であるステープルファイバー物は依然としてよく買はれており東蓄パルプ一五圓丁から二三パルプ工業二三圓五から四圓丁入造羊毛は一圓二三である日蓄電廠若はその將來性を買はれて二一圓丁と一圓五高と續騰したが東京の氣配からみるとまだ買氣を殘してゐるやうだ日蓄アルミもよく買はれて五三圓六と締進したこの一角はまだ活況を呈するものと思はれる

實物前場 日蓄アルミ五三圓六東蓄パルプ一五圓三日蓄電廠

大阪國債市況 ▲甲五分利一〇一、八五▲第三五分一〇二▲二三年四分一〇一、〇五▲二八年四分一〇一▲二四四分利一〇一▲佛貨四分利一九八、二五▲米貨四分三九、七八〇

穗落

鐵鋼業の例外規定として產金及び鐵は除外されてゐる▲處が財務當局は之が新設を嚴重に考慮してゐると云ふ▲その理由は產金獎勵施設と抵觸し鐵鋼業も特別に除外する位の大した利潤がない、例外を設けるのは鐵業にとつても不均衡だといふにある、純理論と便利論と財局意識の三者を混ぜた理由ではあるが▲然らば實際はどうかといふに金は儲かつても鐵はさして儲からないのが朝鮮鐵鋼界の現狀である▲ここに財局意識を多分に働かせると鐵は例外扱ひにされてよい▲半島は鐵鋼資源開發の急務が叫ばれて居り、現に軍部當局でも北鮮の鐵資源を調査してゐる▲燃料問題石炭資源開發、鐵鋼山開發此の三者は現在不可分の重要國策であるからだ

眞の出直りか

前日賣人氣と化してゐた相場であつたが今朝當所は阪地の從りを眺めて前日の行過ぎを訂正して寄付いたがあと東京の三〇圓臺乘せを入れよく賣物を消化して三〇圓一の高値に躍進した數日來の鬧な議を前にして賣人氣と化し東京の

京城明治町 大原現物店 代表電話本局二一二一 本日ノ人氣株

京城府明治町二丁目 今 秋田株式現物店 現物專門 電話本局(2) 5155 5156 5157 5158 5159 644 669

放射線

▲重大閣議と銘打つたのか銘打たれたのか三日の臨時閣議の說明書に了りお次は閣議は滋相の航空國策計畫で、同樣した▲この調子では七日に待機した▲この調子では結局何んにも出來ないだらうと思はれるのもあるまいが▲株式の現狀維持なら相場は下に行くさうだ市場人の皮肉▲七日までにはなるまい▲斯道が入つて氣迷を深くする許りだこの調子では新東が眞に立直るのはまだ日數を要するだらう▲紺野ドックが三倍增資をやる日本電工も增資に決定人肥も增資に決定した增資の流行時代だそれに財閥の株式公開もある資金はその方に流れて行くだらう▲帝國製麻も半額增資をやる爲めである增配代りに彪大な利益を株主に分配するのもその目的の一つだ▲公開される旭硝子の增資新株は一六萬五千株だ公開後の配當は一割二分を保證すると三菱では新東株と對に下る事はないと云はれてゐる假に株一〇〇圓新株六〇圓か當出值と云はれてゐる

期米

弱含みに揉合ふ

前場 今朝は阪地の手堅き商狀と天候の快晴に賣方の利喰急ぎが現れ當一圓二十錢中一圓四十五錢先四十七錢と前日の止値より三錢高に寄付いたが吹値待ちの賣物に二節は四十五錢と伸惱みあとは更に阪地高を入れて四十八錢から九錢と引返したるも人氣が賣りに一變した傾向があるので引際は四十七錢から三錢と氣崩れし前場弱含みの商狀に前場を終つた

後場 前場保合のあと後場は一圓三三錢中一圓四六錢先一圓三三錢と寄附二節は軟派の利喰に十八錢と引返したがあとはこの邊中心の揉合であつた

靑田譽め懸念

この中限が先限時代は早魃と共に正米高を受け人氣は猛烈に買附いたものであるが九限の發會後はその買人氣が一變して賣人氣に變つて來た傾向がある現に今頭邊りの買物は阪地高の釣り伸び待ちであるし中限は阪地高の押目待ちの買物が多くそれがため相場は植付の進捗と共に靑田譽めを・と暴落が懸念されるに至つたものである

買方敗退か

今回の不勢で大取組の中限は先限時代の高値から見ると約百三十丁方の暴落であるから強氣はどんな安値を買進んだ者も悉く損失となるに反し弱氣は何所を賣込んだ者も利益となり相場に對する硬軟の立場は從來と全く一變して來た從つて強氣がこの相場を元々通りの高値に復活せしむるには餘程無理な箇所が多くこのまゝでは完全に終了する事は不可能の狀態である從つて丸仁管內の植付は未だ樂觀を許さないわけであるが七月十日迄

期米 福 仁川本町 吉村榮左エ門商店

米界六感

昨後場のドカ落に付ては買方さへ面喰つた者が多いさうであるから買方が匙を投げ出したのも當然である▲聞けば阪地安の原因も別に大した材料があつたわけではなく只天候の回復と北鮮の上昇に買方の嫌氣投げがその動機らしい▲して見ると弱氣もこの上有頂天になつて賣込む事は考へものであるが然し七月は雨が降つてよし天氣になつてよしどちらにしても靑田譽めの時代であるから買方も油斷は禁物である▲禁物と云へば京仁間の作付狀況を見るに雨量不足に困つて居た水田も先日の喜雨で植付は著しく進捗し殆一兩日には全部終了するのみか早く植付けた稻はもう色黑々と繁り發育の具合は實に申分がない▲斯うなると例年先ではどう變るも稻は十八號と等しく一度は必ず靑田譽めがあるので強氣もそれを待つて買ふのが得策だと云ふ向もある▲何れにしてもマバラの買募ひで十萬石以上の大取組となつて居る相場であるこの組れが解けるまでは買方も容易の外あるまい

過去の植付成績

總督府林局の發表に依ると六月三十日現在の全鮮植付成績は平均六割七分三厘で前年同期に比較すると約二割方が旱害のため遲延した事になつてゐる而してその內京畿、忠北、忠南、慶北、慶南の各道では まだ四割から五割強の植付に過ぎないのみか南鮮地方は先日の喜雨が相當に潤らしてゐるので植付は順調に進捗せるも京畿一帶は僅か十六ミリから二十ミリ內外の降雨に過ぎなかつたので尙雨量不足の影響はなく七月二十日頃迄に植付を終了すれば收穫上大した影響はないと見られて居る因みに農事試驗場の植付時期の收穫成績は次の如くである

植付	收穫籾	玄米
六月十日	四六六升	二六五升
六月廿日	五一二升	二七七升
七月一日	四八二升	二六九升
七月十日	四〇一升	二一八升
七月廿日	三三四升	一七三升

仁川穀物出入

▲輸移入 八一三石玄米一、一七〇叺白米なし大豆三、一四七叺小麥八九二叺 ▲移出玄米なし白米三千キロ四、五〇〇叺大豆なし

朝取定期（四日）
東株長期
大株短期
大株短期喰合
東京短期
東京短期喰合
東京現株
期米（四日） 朝取仁川
大阪期米
東京正米
大阪期米喰合
各地期米
商品（四日）
外電（四日）
金融（四日）
仁川朝米本玉
各地正米市況

日本產業株

高下共に極端に走る日產は何と申しても市場の花形であります、今日の日產自體の現況を檢討する時決して悲觀す可き點なく投資物件の昨今大計を留て、長期的に思惑す可き株であると思料されます

（一）傍系會社の業績は順調に依りて一層の活況を加へ日立滿洲產日鑛等を初め何れも事業旺盛を見越さるゝ事（二）一割配當維持たる以上現在七十圓の利廻は採算上回る有利にして持續する可能性多分にある事

斯く投資の二大要素たる事業と採算に安定せる日產に對しては所謂腰溜的の投資を御奬めしたい

金融部の御利用を 日產に對して日步 錢六厘（年五錢八五）にて時價七掛貸出し致します現在株價の利廻り七朱強ですから借入金を拂つて尙殘ります

例 十株で五百圓借りたとして年五十圓の配當收入あり支拂ふ利子は年二十九圓二十錢ですから差引二十圓八十錢殘ります、前途を樂みながら預金の二百圓は年一割の好利廻の投資となります

前御相談有次第詳細御說明申上ます

朝鮮取引所證券取引員 有價證券現物賣買及金融業務
アジア證券株式會社
京城府南大門通り二 日生ビル
電話本局長 代表 三一四七 三一〇八 三一〇九
營業案內 アジア日報 參考資料 贈呈

朝鮮郵船出帆

朝鮮郵船株式會社 代表電話(2)本局四一九五番
釜山支店 大橋通
元山支店 海岸町
仁川出張所 港町
北鮮出張員 清津府北星町
京城代理店 朝鮮運送會社
仁川代理店 朝鮮運送會社
群山代理店 群山海運會社
木浦代理店 朝鮮運送會社
釜山代理店 大池回漕店
元山代理店 朝鮮運送會社
城津代理店 朝鮮運送支店
雄基代理店

大阪商船出帆

新造船 大同丸 洛東丸 就航
大阪商船株式會社 京城出張所
京城府南大門通三丁目
案內所 ジヤパン・ツーリスト・ビユーロー
國際運輸會

京城日報
發行所 京城府太平通一丁目 合資會社京城日報社

日の出

八月特大號

大增頁 七百七十頁の大壯觀

土肥原中將と滿洲を語る

立身出世の基　前遞信大臣　望月圭介

喜んで困難を迎へよ　鐵道大臣　前田米藏

旅の珍談持ち寄り會
出席者　尾上菊五郎　市村羽左衛門　井上正夫　花柳章太郎　曾我廼家五郎　松旭齋天勝　栗島すみ子　東海林太郎　小唄勝太郎　柳家金語樓　新橋喜代三

潜水夫の座談會
海底の怪奇と神秘を語る

夏の怪奇夜話
▼第一話 血を呼ぶ妖刀　本阿彌光遜
▼第二話 骸骨船の怪　南洋一郎
▼第三話 霧の夜の殺人　早川雪洲

納涼お遊び大會（色紙刷大特輯）

猛獸生捕りの秘法公開

現代小說　海の女　大佛次郎
これはまさに現代の椿姫とも云ふべき大傑作！

▪木槿咲く（隨筆）　吉田絃二郎

現代小說　陸の波止場　山岡莊八

西鄉隆盛　山中峯太郎

銀幕ナンバーワン
誰が一番美人か、誰が一番金を貯めたか、誰が一番美男で女にもてるか

長篇ユーモア小說　笑ふビル街　南達彦
丸の内のビル街に駄洒落と香氣で有名なべんがらさんがその駄洒落とユーモアで美しいエレベーターガールと立身出世とを一度に射當てさうな形勢、しかし世の中はさううまく問屋で卸すかどうか

よくもこんな大傑作が出來たものだ

時代小說　變化如來　角田喜久雄
▲雜誌界空前の傑作現はる！
これを讀んで餘りの面白さに驚かぬ人はあるまい

現代 一流劍客大試合
全日本武道大會觀戰記　壯烈無比！　八幡良一

二大讀切

時代小說　旗之助騷動　長谷川伸

時代小說　生贄京人形　土師清二

人はなぜ貧乏するか　佐藤義亮

◎寫眞の始まり物語（長東醍芳）
◎金語樓の防空演習
▼家庭よろづ重寶帳

水泳上達の秘訣　齋藤巍洋（オリムピック水上監督）
泳げぬ人は見よ！　泳げる人も見よ！

戰爭小說　花咲く潜望鏡　福永恭助
諧謔小說　青春五人男　サトウ・ハチロー
長篇講談　侠艷一代女　大島伯鶴

俺は天下の變り者
◇おでんやの手品師
◇烏河岸の大富豪
◇天才洪容少年三助
◇兒雷劇の迷優小文さん

五百十頁の盛觀

本文附錄　探偵捕物實話集
▲鳳來寺山のせむし男　吉田照吉
▲もつれる捕繩　江上源太郎
▲兇盗の妻の貞操　篠田慶三
▲湯上りの死美人　梅野幾松
▲破獄囚と不良少女　黒川友吉
▲屋根裏の殺人鬼　和田眞壽造
▲舞踏會の夜の殺人　森田景造
▲陰謀團の巣窟を衝く　櫻井久平

大懸賞　東郷堂製寫眞機三百個
問題は簡單　本號に發表

甲武信ヶ嶽（傳記小說）　野村胡堂
珊瑚の鞭（現代小說）　加藤武雄
新編忠臣藏（昭和定本）　吉川英治
美しき獵人（現代小說）　三上於菟吉

本號特價 六十錢
全國書店にあり
東京牛込　新潮社

義務教育年限延長案 文部省議で大綱決定 七日の國策閣議に提案

【東京電話】義務教育年限延長案を決定すべき文部省議は、四日午後一時より文相官邸において開會、平生文相、山本、河原田次官、作田參與官以下各局長出席、協議の結果

一、重要國策として文部省より提案するものは義務教育年限延長案のみとして、これが實現に萬全を期すること

一、文政刷新に關する方策その他重要事項は、普通一般豫算に計上要求すること

の根本方針を決定したるのち、義務教育年限延長案は事務當局調査による三案中の第一案に多少の修正を加へたものを提案することに決定、年限延長の大綱を作成の上七日の第二次國策閣議に提案することになつた、四日の省議において決定した年限延長案の大綱は左の如くである

一、義務教育を二ヶ年延長すると

一、小學校は現在通り尋常小學六年、高等小學二年とす

一、實業學校、中學校並に文部大臣の指定したる學校のうち高等小學校該當期間については、これを義務教育と看做す

一、兒童保護者は滿十四歳迄兒童の就學義務を負ふものとす

一、小學校の教科課程を整理し全體として統一ある課程に之を改む

一、右の趣旨に基き國定教科書を改訂する

一、中等學校の連絡は現制度の小學六年よりとす

一、義務教育年限延長に伴ふ所要教員は主として師範學校第二部及び專攻科を擴充してこれを養成する

一、年限延長に伴ふ所要經費は國庫においてこれを負擔す

一、現在の高等小學校教員俸給の半額は國庫においてこれを負擔す

一、十二年度より二ヶ年は教員養成のため準備期間とす

一、昭和十四年度より年限延長を施行し二ヶ年を以て完了す

一、完成年度迄の臨時費總額は四千五百萬圓（年限延長に伴ふ校舍の新築、增築設備の擴張等に充つる經費）

一、完成年度後每年度經常費二千四百五十萬圓（この延長による新教員俸給國庫負擔並に現在の高等小學教員俸給半額負擔に要する經費）

尚國策閣議において決定を見た場合は明年度豫算に教員養成費百二十萬圓を計上し、十三年度には學校建築費、設備費並に教員養成費を計上することとなつてゐるが、その成行きは各方面から頗る注目されてゐる

永代借地料問題 近く滯納整理

【東京電話】國際問題として多年紛糾を續けて居る神戶、橫濱、長崎、東京、大阪、函館の永代借地關係の滯納税は内務省最近の調査によれば累計百三十四萬圓の巨額に達し、地方財政窮迫の折柄放置すべからずとして橫濱、神戶兩市の督促するところとなり、斷乎强制徵收すべしと抗爭の火蓋を切つたが内務、外務兩省は所謂永代借地權問題は帝國政府と關係ある外國政府との間に於て、國際問題を惹起する惧れありとして作今日に至つたが、斯くては帝國の體威にかゝはる重大問題であり徒らに滯納整理を遷延せるに於ては、今後の税制整理の上に一大惡例を殘すものとして斷乎强制徵收する事となり、近く内務省に於いて開かれる永代借地權委員會に諮り正式決定する筈であるがその結果如何は多大の關心をもつて見られて居る

教學刷新評議會幹事會

【東京電話】文部省では十日午後一時半より文相官邸において教學刷新評議會幹事會を開き從來總會及び特別委員會において各委員より力說された教學刷新實行機關として文教審議會を初め、各種施設に關する意見を纏め教學刷新の方策に關する幹事會案を作成審議することゝなつたが、幹事會案作成の上は速かに特別委員會を開き右幹事會案の審議を進め決定を見れば總會の議を經て國體明徵問題に對する我が國教學刷新に關する根本方策を樹立することとなつた

發送電の外に特定供給を兼營 ◇電力統制新會社

【東京電話】電力統制については既に政府の根本方針を決定し來議會に電力統制のため發送電會社法案が提出されんとしてゐるが、遞信當局として統制新會社をして發送電を行はしめる外左の場合においては特定供給をも兼營せんとする意向も漸次有力となり、小資兼營は一部に多少の反對あるも結局實現するものと觀測され、甚だ注目されてゐる、即ち

一、發電所附近の被供給者に對し一萬キロ以上の電力を供給せんとする場合は、該會社が特に統制すべき性質のものであつた場合は特定供給を行ふこと

一、右特定供給の場合電氣料金は發送電會社によつて決定すること

一、電力會社にして發送電事業を統制したる結果、殘りの小資事業のみを經營する資格なき場合は新統制會社が小資事業を經營すること

又農村地方における電力料の低下については、遞信當局では發送電會社をして配電會社に對し料金を低下して供給する意圖を有してゐる

軍需工業に對し 海軍の統制方針

【東京電話】海軍では明年度以降の國際情勢に對應すべく新軍備充實計畫を樹立し、これが經費として五年乃至六年繼續事業として明年度豫算に初年度分を計上することになつてをり、海軍豫算は今後數年間は七億內外に達することが明かになつた、かく莫大なる海軍費を以て軍備を充實する結果は勢ひ軍需工業の非常な發達を促進することとなり、これが統制を一層徹底强化せしめることとしその根本方針を左の通り決定した

一、海軍工作廠において一般工場に依存し難きものを速急に漸次これが整備を行はしめる

一、民間工場に對しては大工場は勿論、中小工場にも直接間接に軍需品の注文を出來得る限り同一種類のものを同一工場において行はしめ、技術の培養と勞働者の訓練をはかる

一、民間技術の培養については海軍工廠における技術指導講習會の傍聽等を許可し、又要望に應じ指導者を派遣する一方民間技術者を加へたる研究會を開催する等海軍特殊技術の普及向上に意を注ぐ

一、民間工場勞働者の統制は海軍工廠の規則に準じ、内務省と協力して工場の勞働事情を調査し必要と認める指導を行ふ、努めて國策會社をして適正なる勞働制度の確立を圖らしめると同時に、賃銀の適當なる按配、價格の合理的決定、技術的指導等により出來得る限り勞働賃銀を適正ならしめ、且つ職工の爭奪を防止するやう努む

京城軌道は近く複線に 旅客安全を期す

東部京城唯一の郊外線である京城軌道、京城軌道會社は、今回の事故發生以來かゝる近來の旅客の激增に鑑み複線計畫を樹てゝ全線電化を圖り、金融方面も殆ど了解を得てゐたが、さらに緊急重役會を開き協議の結果、鐵道局の認可あり次第工事に着手することに決定した、此の計畫が完成した曉には乘客の不安もなくなり、奉恩寺詣り、南漢山巡り、また漢江の清流を樂しむ大遊覽地を造り、同社直營の遊園地行きの乘客も倍加することであらう、なほこの遊園地には立派なプールが出來上つて理想的な設備を誇つてゐる

全南知事後任 七日閣議に附議

【東京電話】故全南知事近藤常尚氏の後任決定は五日執行の同氏の葬儀終了を待つて來る七日の閣議に附議する筈であるが、目下のところ本府警務局長兒島高信氏、同殖産局事務官上瀧基氏が後任候補者として有力である、何これに伴ひ部長級の異動が行はれる筈である

監察課長

【東京電話】内務省地方局監察課長新設に伴ふ異動は四日左の如く發令された

山梨縣總務部長　敷田鐵臣

任内務書記官

地方局監察課長を命ず

春繭取引相場　（新川は白）

月日	場所	買値	掛目	數量
六・三	洪川	[illegible]	[illegible]	[illegible]
〃	鳳山	[illegible]	[illegible]	[illegible]
〃	原州	[illegible]	[illegible]	[illegible]
〃	谷山	[illegible]	[illegible]	[illegible]
〃	會化	[illegible]	[illegible]	[illegible]
〃	文川	[illegible]	[illegible]	[illegible]
〃	金川	[illegible]	[illegible]	[illegible]
〃	信川	[illegible]	[illegible]	[illegible]
〃	遂安	[illegible]	[illegible]	[illegible]
〃	江東	[illegible]	[illegible]	[illegible]
〃	安邊	[illegible]	[illegible]	[illegible]
二	咸平	[illegible]	[illegible]	[illegible]

通信特別會計からの一般會計繰入反對 東京大阪の一、二等局長らが昨日遞信本省に陳情書提出

【東京電話】遞信料値上益金繰入不調は遂に御膝下の東京市内一、二等郵便局長が反對運動を擧げ、大阪の一、二等の郵便局長と相呼應して猛烈な反對運動を起した、東京中央郵便局を始め市内一、二等局及び大阪の一、二等局長等六十名は協議の結果、通信特別會計の一般會計繰入反對、郵便料金値上げ反對を決議し陳情書を作成して東京中央郵便局長平塚運吉氏外四名は四日午前本省に頼母木遞相を訪問したが、大臣不在のため森島官房次長と面會陳情書を提出し善處方を要望した

繰入れ金捻出の餘地はない！ 鐵道事務當局は强調 成行は頗る注目さる

【東京電話】鐵道益金繰入問題に對する前田鐵相の態度は、一千萬圓を限度とする益金繰入を切札として用意してゐるものゝ如くであるが、この一千萬圓の捻出についても現在の鐵道狀態を以てしては多大の苦痛を伴ふとの見解から、鐵道事務當局は從來不可能の旨を示してゐるので大藏、鐵道兩事務當局間の折衝に移された場合に困難と見られてゐる、卽ち鐵道事務當局としては

一、公益事業としての國營鐵道經營の根本方針に基き、サービスの改善設備の改良をなす外更に地方產業の開發、國防上の理由等に應じて新線建設計畫の遂行をなすため改良費及び固定資產は年々遞增し一方不經濟線の開業バス、トラック等民營交通機關の發達に伴ひ鐵道收益は低下の傾向を辿つてゐる

一、鐵道益金については營業收益の凡そ二分の一に相當する一億圓が年々鐵道公債利拂に支拂され、この殘りの益金を以て改良費に充當してゐるが保線工事、車輛の購入、鐵道電化、スピードアップ等幾多擴張の必要あるものに對しては常に不足を來してゐる

一、益金中一千百萬圓は本年度も引續き建設費に振り向け鐵道公債の發行減をはかつた、明年度豫算編成に當りこの方針を踏襲するならば、改良費に充當される額はそれだけ引續き減少することになる

一、現在改良費の不足は幹線における車輛の不足、貨物運輸の增加に對する貨車不足等に顯して明かで現在以上改良費が減額されるなら國營經營上幾多の支障を來すことは必然である

等の理由により一般會計に對する繰入金捻出の餘地なきを强調してをり、益金繰入れの結果鐵道經營の上に與へる惡影響を考慮してゐることは否定出來ない事實である現に鐵道改良事業として關門トンネルの大事業を初め、明年度より着手する東海道線の電化、山陽線のスピードアップ等に伴ふ複線工事、各幹線改良並に新造等が計畫されてをり、益金繰入れの場合これに對する改良費の壓迫は免れずまた現在建設費に振向けてゐる益金の一部を改良費に充當するとすれば、是亦鐵道建設上に重大なる支障を來すことは明かで、本問題の前途は樂觀を許さず、その成行きは多大の注目を惹いてゐる

鐵道益金繰入問題と前田鐵相の方針 首腦部を招き協議

【東京電話】鐵道益金の一般會計繰入れは大藏當局の方針通り愈よ明年度より實現する氣運が極めて濃厚となり、近く鐵道、大藏兩當局の間に折衝が開始されることになつたが、前田鐵相は豫め鐵道省の態度を決定して置くべく四日大臣室に喜安次官、工藤鐵道局長等首腦部を招き協議を遂げた結果、鐵相は左の如き方針の下に善處することになつた、而して鐵道益金の一般會計繰入れと關聯する運賃を明かにした

一、國家經濟の現狀より見て、この際數千萬圓といふ巨額の豫備金を一般會計に繰入れることは全く不可能な狀態であるから、大藏當局の要求額明示を俟つてこれが應じ得るだけのものならば改めてその額を事務當局に於て檢討せしめる

一、鐵道益金の一般會計繰入は、鐵道省としては現下の情勢より見ても徒らに反對するものではない、併しこれは政治的折衝に依ることなく飽くまでも事務當局にて解決すること

一、卽ち右繰入額の檢討は、あくまで國鐵經營の現狀、特に改良工事の施行に支障を來さゞる範圍に止めること、なほ鐵道運賃收入の目途を目安として之れを決定すること

一、旅客運賃及貨物運賃改訂は益金繰入とは無關係に考慮すること

一、旅客運賃は大正九年以來相當永くなつて居り、定期乘車券割引率と共に之れが改正の必要を認められるが、之れについては目下運賃實地調査を行つて居るので、本年十二月頃之れが結果の判明を俟つて考慮すること

（寫眞は前田鐵相）

西南派の抗日運動 事態極めて重大化 英米獨の武器賣込み策動は支那の内亂を助長

【東京電話】南京對西南派の抗爭の副産物として抗日運動が意外に根深く支那民衆を動かして居り、之れが動向に關し帝國政府は重大なる關心を示しつゝあるが、四日確實なる筋に達した報告に依れば西南派の抗日排日貨運動は意外に根強く、梧州に於てはその一例として日本人に對して貸家することを嚴禁する等の珍指令傳達が行はれる有樣である、省民に對しては日貨不買の强要、日本人に對する暴行事件の如きも頻發し事態は極めて重大化せんとして居る、然るに他方歐米諸國は西南派の背後に日本の使嗾ありとの逆宣傳を行ひ、日本對西南關係を惡化せしめる惡辣なる策を講へるが、事實は之れと全く正反對にアメリカ商人が入り込んで多數のアメリカ軍用飛行機を賣り込み、ドイツ人軍事教官も廣東軍を指揮して居る事實が判明し、英米獨各國商人の大規模な武器賣込み運動が行はれ、又廣西軍に對しても多量の武器が輸入され英米獨の支那に對する内政干涉、内亂助長は日に餘るものがあるので、帝國政府は之れらの根源に對し徹底的解剖のメスを揮ふべく現地よりの詳細なる報告を鶴首して居る

大西事件に關しても無罪を宣告す イギリス領事裁判

【北平四日同盟】佐々木氏殺害事件の犯人たるイギリス兵士ハーバート、キック及びハントの兩名は三日のイギリス領事裁判において佐々木氏殺害事件は不起訴となり單に邦人大西氏に對する暴行罪として起訴されたが、四日の裁判において辯護士ケント氏の辯論の結果、遂に大西事件に關しても無罪を宣告された、かくてイギリス領事裁判は日本側提出の證據を全部無視して事件一切を抹殺するに至つた

英大使館の態度に 我大使館不滿足 嚴重抗議を行ふ意向

【北平三日同盟】佐々木氏殺害事件に關するイギリス兵士を過失致死罪に問ふは證據不十分なりとして僅かに暴行罪を以て起訴したことに對して、邦人側の憤激甚だしく北平の我が大使館當局はイギリス大使館當局の態度に不滿足なりとして、本日左の如き當局談を發表した

佐々木氏殺害事件に對するイギリス領事裁判における多數の證言よりしても、佐々木氏殺人犯人は英兵中の誰かなることは疑ふべからざる事實と認められる上は大使館としては本省に請訓の上イギリス側に嚴重抗議を行ふ意向である

ダンチッヒの政情險惡

【ダンチッヒ三日同盟】ドイツ海軍の精鋭ライプチッヒ號はダンチッヒ港を訪問して以來、自由市の政情は險惡を呈し聯盟高級委員レスター氏が急遽ゼネヴァに赴いた後を追ひ、自由市上院議長グライザー氏も三日午後飛行機で自由市出發ベルリンへ急行した、ベルリンからワイマールに赴きヒトラー總統と會見の上聯盟理事會に出席するものと見られる、一方ダンチッヒナチス黨本部は三日歸休中のダンチッヒ突擊隊を召集物々しい形勢を示してゐる

トムソン軍機漏洩事件公判

【ロサンゼルス三日同盟】元海軍下士官ハリー・トムソンに係るアメリカ海軍々機漏洩事件公判は三日午後ロサンゼルス聯邦裁判所で開廷、日本人小野某の供述に次いでタコマ市在住山本某、ロサンゼルス在住蜂本某兩名の日本人が參考人として出廷供述し、最後にトムソン側の辯護人は本件は證據不十分につき無罪を主張したが、主任判事は右の主張を一蹴し、余はトムソンが外國人に對し軍機漏洩の事實を確信するに至つたと述べ有罪を主張、判決言渡は七日の豫定であるが恐らく懲役二十年の判決を見る模樣である

英航空省新飛行場敷地購入

【ロンドン三日同盟】航空省は三日附ソルスベリー（ロンドン西南四百哩）に新飛行場の敷地を購入したる旨發表した、新飛行場は數百年前より馬場として使用されてゐた土地で、陸軍飛行機根據地として使用される豫定である

聯盟總會 三日午後再開

【ゼネヴァ三日同盟】聯盟總會は三日午後三時四十五分再開、一般討議を續行したがペルー代表、ベネズエラ代表、コロンビア代表、スエーデン代表、メキシコ代表等が交々登壇して制裁の撤回の已むなきに至つた事情を述べた、就中國際法學者として令名を馳せてゐるスエーデン代表ヘッセルメン女史は熱烈なる論旨を吐露して弱小國の苦境を訴へ次の如く述べた、聯盟國小國は最早希望はない、聯盟五十ヶ國は今や「侵略」の前に屈服し聯盟の基礎は根底から覆されるに至つた、第二のエチオピア帝國の運命を擔ふものは果して何れの國であらうか、吾人はこれを恐るゝものである

斯くて一般討議を終了したが決議案は提出されず、總會は午後五時散會した、四日閉會の豫定である

墨國代表議事並に投票に不參加

【ゼネヴァ三日同盟】メキシコ主席代表ボッソルス氏は三日總會議長ヴァン、ゼーランド氏に書翰を送り、メキシコ政府は今後エチオピア問題に關係する議事に投票並に參加しない旨通告しその理由として次の如く述べてゐる

聯盟國の大多數は制裁の撤回を言明してゐるが、メキシコ政府國內の輿論は聯盟規約堅持の建前であり、飽くまで侵略國制裁繼續を主張してゐる、然し乍ら聯盟國多數の意見に反對して總會の全會一致を妨げることは本意でないから、メキシコ政府は今後エチオピア問題に關する議事並に表決に際しては棄權する事に決定した

チュニスの大亂鬪

【スーセ＝チュニス三日同盟】巡禮都エルサレムのユダヤ人、アラビア人の種族鬪爭は遂に北アフリカフランス領チュニスにも波及し危險の空氣漲つてゐる、二日チュニスにおいてアラビア人とユダヤ人の街頭口論から兩種族間に大亂鬪起り双方に多數の負傷者を出した、事件勃發と共に軍隊出動し警察と協力して治安維持に當つてゐるが、なほ擴大の惧れあるため軍隊を增援中である

近藤家の光榮

【光州電話】故近藤全南知事に勅使として御差遣の遞信殖産局長は四日午後二時よろづ屋旅館より自動車で知事官舍に到着、勅旨の傳達を終り退出した

滿洲國不承認 再宣言の主張

【ゼネヴァ四日同盟】四日の總會に提出すべき決議案內容について、ヴァンゼーランド議長と法律顧問家との間に大體意見の一致を見たが、決議案の第一部の聯盟改組に關する部分においてイーデンイギリス外相は「聯盟の機能に檢討を加ふべし」と云ふ字句の使用を勸告したのに對し、ルーマニア外相チチュレスコ氏、ソヴエート外務人民委員長リトヴィノフ氏、フランス外相デルボス氏等はかゝる字句を使用すれば規約の改正を主張する規約第十九條の擴張を促し、現行條約全部ホゴとなる恐れありと强硬に反對し、その結果イーデン外相はあつさり讓つて決議案中に「戰爭の脅威禁止に關する規約第十一條」と「制裁に關する第十六條」のみを引用するにとめることに同意したが、スイス外相モッタ氏はイーデン外相の最初の主張を支持して讓らず、又チチュレスコ外相は決議案中にはエチオピア併合不承認と共に滿洲國不承認をも再宣言すべしとの强硬主張をなし決議案の最後の決定までには相當の紆餘曲折は免れないものと見られる

英佛白三國會談

【ゼネヴァ三日同盟】イギリス代表イーデン外相は三日夜フランス代表デルボス外相、ベルギー代表ヴァンゼーランド首相と晩餐を共にしながらロカルノ條約に關する重要會談を遂げた、右會談の結果英佛白三國は一層緊密なる連絡をとる事になるもので、右會談後左のコンミュニケが發表された

英佛白三國會談の結果、三國間に速かに更に會談を開催し、現下の歐洲政局に關し討議するが望ましいと云ふに意見一致した

人

◇小笠原省三氏（東亞民族文化協會理事長）鮮滿視察のため四日午後入城朝鮮ホテル投宿、一週間位滯在後渡滿の筈

東西南北

最近僕々東大恐嚇人を捕縛して鼻の穴々高い米國犯罪調査局▲くだけて云へばGメンの本據の長官フーヴァ君▲來年度の局の豫算が赤字時代の影響をうけて削減されさうな形勢に鑑いて猛運動に大童であるが▲全米では、未だ捕らぬ殺人犯人が十五萬も野放しになつてゐると發表▲世間の戰慄を新らたにした▲日く、米國犯罪調査局の統計によると▲全米では約三百萬人の有罪確定犯人があり▲それに加へて、人口二十五人について一人宛の犯罪を犯し得る傾向を持つた人間がゐる▲いまだ捕縛されない殺人犯人のみでも十五萬人に達してゐる▲諸種の統計によつて判斷するに▲アメリカ人は全人口の內二十萬人は殺人をなす運命にあり▲三十萬人は殺される運命を持つて生れて來てゐる▲といふのである▲フーヴァ君の言を信用するとアメリカ人を見たら人殺しと思へと云つても差支へがないわけで▲この點でも世界一アメリカの名に恥ぢない

大日本國民中學會

會員大募集 入會の好機

◎各團の學資で中學（高女）卒業!! 將來有爲の青少年は今スグ本會へ入會し、業務の餘暇獨學にて中學（高女）卒業の學力を獲得し將來出世の基礎を造れ

大特典提供 創立三十四周年記念として此の際入會者に會費一ヶ月免除特待生採用懸賞金贈呈其他十大特典提供す

日本一 正則中學講義錄 速成中學講義錄 高等女學講義錄

本會の名譽と特長 講義は内容最新正確三段式教授其他十大特長有り 藍綬褒章拜受 本會は通信教育の功績に依り恐くも褒章を賜はる

成功者續出 本會の講義錄で獨學し社會に出てから成功した名士は各方面に無數 詳細は「入會案內」に就きて見よ。

講義錄見本入會案內（獨學立身成功案內並特典發表附） ハガキに「講義錄見本入會案內」と書いて本會宛て申込めば早速無代進呈す

東京市神田區駿河臺二丁目一番地 創立三十四周年 大日本國民中學會 振替東京一一三 電話神田（25）二一一

九州郵船株式會社 釜山出帆 ◎博多行 每日午後十一時 ◎對馬嚴原經由行 每月十一回午後二時 一日四日六日九日十一日十四日十六日十九日廿一日廿四日廿六日廿九日出帆 ◎下關行 每月六回午後六時 四日九日十四日十九日廿四日廿九日出帆 詳細は左記へ御照會を乞ふ 釜山府 九州郵船株式會社出張所

尼崎汽船出帆 九州丸 大東丸 赤城丸 玉栄丸 伏見丸 右之通り御乘船御用命賜り度候

高杉商店回漕部

朝鮮郵船定期出帆 乘客貨物取扱

近海郵船 川出帆

沿岸航路出帆 沿岸船 海州行 仙事行 蘇江行 浦項港

日本郵船株式會社代理店 近海郵船株式會社代理店 大連汽船株式會社代理店 朝鮮運送株式會社仁川支店回漕部

阿波共同汽船出帆 威海衛、芝罘、大連行 威海衛、芝罘、大連行 鎭南浦、大連、天津行

大連商船出帆 代理店 野口商會

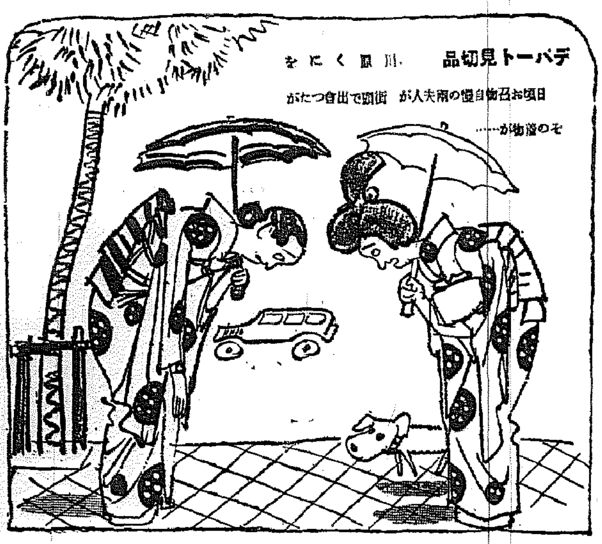

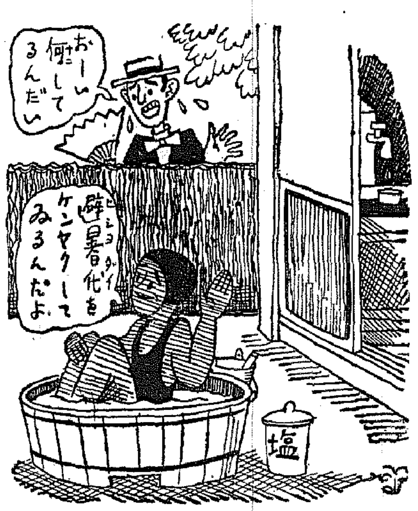

御愛用者へ
レーターセット
贈呈！

明治チヨコレート一圓分のレーベル
を封書にして御郵送下されば引換に
美しいレーター・セツトを贈呈します！
・送り先・　・締切・七月五日
東京市京橋區京橋二丁目明治製菓株式會社宣傳係
明治チヨコレート

熱河の緬羊飼育
自給自足を目ざす
「緬羊改良場」

滿洲國での袋境……熱河への王道光は、機關の整備、制度の改善から交通網の完備に終り今や產業施設による熱河農村の更生充實へと進展し、原始的遊牧生活を脱し得ない三百萬の農民に新國家の指導的善手は伸べられて、前政權湯玉麟により打ちのめされた農民に王道產業のカンフル注射が施されて行く

熱河の農牧に對する滿洲國の主力は、氣候風土と適應性とを研究の結果から國家將來の資源を慮つて棉花の栽培と緬羊の改良に全力が注がれ獎勵が進められてをり殊に緬羊は土着蒙古人の放牧歷史に鑑みこれを助長改良して、將來日滿兩國に必要な羊毛資源の自給自足を計らうとするに在り、三十五年後の將來は改良緬羊一千五百萬頭を保有し、年產一億二千萬封度の羊毛を熱河から生產しようと云ふので、朝陽、赤峰の兩地に滿洲國實業部直轄の緬羊改良場を設置し緬羊と羊毛に關する企畫本據たらしめやうと云ふ大計畫である

朝陽緬羊改良場は昨年四月から開設され、現在桑比地場の下に日滿兩技術者の堅陣を張り、昨年米國ロッキー山嶽地帶の各州からランブイレトメリノウ種の種羊二百五十頭を購入し、本年第一回の增殖で仔羊二百頭が生產し、一面蒙古在來羊二百頭を飼育してをり、兩者の交配により滿洲改良種を生み出さうと研究實施しつゝある

即ち蒙古在來種は體格が小さく毛質が不良で而も生產羊毛が少く利益の點に至ると、實に寒心に堪へざるものがあるが、一面體質が强健で適應性に於て到底他羊の追從を許さないので、米國種メリノウの良質多毛を在來種に取入れ、數回結交配の果は兩者の特徴のみを總攬させ、在來種の四倍に上る毛羊の改良種を得て、これを熱河一般に普及し幾何級數的に增殖を計らうといふ計畫である

現在兩改良場での事業の主なるものは、緬羊の改良及飼育管理、それに指導獎勵を第一とし緬羊の委託指導、種羊の配付及種付、生產物の調整加工技術の傳習及普及衛生等の外に飼料改良の第一歩として同場內には、本年度百五十餘町歩に亘つて牧草ルーサンを栽培しこれが獎勵及普及に資せんとするにある

滿洲羊毛問題等日本纖維工業の現在及將來は相當多端視されてゐるが、熱河にかける牧羊が完成された曉は、他國の羊毛を氣に病む事なく、日滿兩國の自給自足が出來る譯である

イギリスにおける
現代アメリカ文學

アメリカ文學が英國で正當に取扱はれてゐるか?といふことについて最近エドウイン・マイムス教授は批判的ではあるが、また好意ある論說をイングリッシュ・スピーキング・ユニオンで試み、それの月刊機關紙『ランドマーク』に發表した、マイムス教授は數ケ月イギリスの諸大學へ派遣教授としてイギリスで送つたものだからこの問題に關し適切な結論を下す特別の機會に惠まれてゐた、彼は現代アメリカ文學がイギリスの作家並に批評家、一般讀書界によつて無視されてゐるといふ推測に對していはれのないことを見出してゐる、彼はイギリスの人々はアメリカの諸物に對して胸襟を開くばかりでなく熱心に求める方であると信じてゐる、一方イギリスではアメリカの最も不都合な面におけるアメリカの生活を暴露するアメリカ作家たちに不均衡な力點をおいてゐるのに彼は不滿を洩してゐる、彼はプロレタリア文學が重視され、シンクレア・リューイス、エルネスト・ヘーミングウエイ、ウイリアム・フオークナアのやうな作家がウイラ・カザー、エレン・グラスゴウに比してイギリスで持て囃されてゐるのを遺憾としてゐる

マイムス教授はイギリスの學校、大學においてアメリカ文學が無視され、大學の圖書館にアメリカ文學に關する書物のないのに一驚を喫してゐる

新刊書架

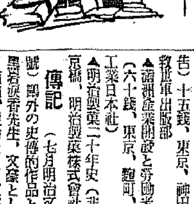

野口英世　正木不如丘著

『レストスピラの野口』『トラホームの野口』『黴毒病源の純粹培養の野口』として人類の恩人と崇められる故野口英世博士は日本が世界に誇る偉人である、猪苗代に近い寒村の貧農の子に生れロックフエラー研究所員として世界醫學界の最高位置を占め黄熱病征服のため自らアフリカに赴き途に征服せんとした黄熱病のために斃れ人類に捧げ盡した五十二年の生涯が醫學博士である著者獨特の觀察のもとに書き現されてゐる、又本書は他の傳記小說と異り些かの衒氣もなく偉人として偶像化された野口ではなく人間野口を髣髴せしめる健筆に興味津々たるものがある（定價一圓四十錢□東京・牛込矢來町・新潮社）

青春讀本　（横山美智子著）

令女讀本全集第二回配本、八十八錢、東京神田美土代町、健文社

日獨交通資料　（第三輯）我國における獨逸學の勃興）三十五錢、東京、麴町、日比谷公園、日獨文化協會

日獨文化講演集　（第十輯）六十錢、東京、麴町、日比谷公園、日獨文化協會

▲四十年の一瞥　（救世軍事業報告）十五錢、東京、神田、神保町救世軍出版部

▲滿洲產業開設と勞働者農民狀態（六十錢、東京、麴町、丸の內、工業日本社）

▲明治製菓二十年史（非賣、東京京橋、明治製菓株式會社）

傳記　（七月明治文學者特輯號）鷗外の史傳的作品とその由來、黒岩涙香先生、文豪としての紅葉、日風翁、短命なる國文家落合直文、饗庭篁村の一面、二葉亭雜話など（五十錢、東京、麴町、內幸町、大阪ビル、傳記學會）

科學知識　（七月）色刷口繪『八ケ岳植物垂直分布圖』は八ケ岳高山植物の權威、松江高校田邊教授の緻密な踏査にもとづくもの、別册附錄の『地形圖式探勝ハンドブック』は斯界の第一人者渡邊萬次郎博士の解說、山に海に自然の探訪者に對して根柢的な地學常識を與へてくれる、その他陸地測量部の地圖が出來るまで、大自然の魅惑、科學グラフなど（八十錢東京神田錦町科學知識普及會）

國際評論　（七月）滿獨通商協定に就て（木村增太郎）對伊經濟制裁の效果（熊田克郎）西南問題の現代支那政局における意義（尾崎秀實）英國の巡艦兩艦理論問題（森元治郎）などのほか世界の輿論、國際經濟展望など（五十錢、東京麴町內幸町日本外事協會）

病氣の原因は食物

人間は食物で病氣になつたり健康になつたりする―何んだ當り前ぢやないかと言ふ前に、米國消化器病理學會でウオルター・アルヴアレズ博士が說明したところを聞くと、一寸成る程の感を深くする。博士は云ふ

食物といふものは非常に以上不可思議な影響を健康に與へるものである、私が治療した或る患者は午前十一時になると急に睡む氣が襲つて時と處を構はず眠入つてしまふ不思議な病氣を持つてゐた、どうしても病因が判らないので私は彼が每朝攝る食事を色々研究し、次から次に試驗した結果、朝のコーヒーにミルクを入れないで飲ましたところその日から、その奇妙な病氣は治つてしまつた。

また、ある精神病者は、もう九年も精神病院にかゝつてゐたが、どうしても、よくならない、そこで彼の好物の鱈蛋を止めさせた處、けろりと治つてしまつた、またある學生は急に腦活動に障碍が起つて、勉強が出來なくなつたと訴へるので、その食べ物を調査した結果、彼が每日三個か四個も攝つてゐた鷄卵を止めさして見た處、これも治癒してしまつた、それ等の例について見るに各人は、ある食物に對して各々特殊な感覺を有し、その反應によつて、病氣になることがあると稱る

軀に底力ができれば病氣も快方健康も獲得さる
肥りたき人は試されよ
美食や攝生だけではだめ！
一時よかれの藥物もだめ！

痩せた人は肥り肥り過ぎは肉が緊る面白い現象を研究ください

發表　日本微生物研究所

月刊雜誌の紙上などに、『どうしたら肥るか』とか『肥る法』とかの記事が時々發表されてゐることがある。一讀してみると別に驚くやうな創見もなく、內容は、脂肪分や澱粉質の物を多く食べれ、消化しやすい食物がよい、神經を使ひ過ぎては肥れぬ―など、およそ有ふれた說を一歩も出てゐない

（筆者は）

そうした說が理窟に適つてゐるとは云はぬ、なるほど御說御尤もですと云ふよりほかはない。

けれども、そうした事を實行するだけで病身で痩せてゐる者、貧弱で痩せてゐる者が果して思ひどほりに肥れるかどうか、筆者は徹いして役には立たぬ、一ばん肝要なことは體力をつけること、體に底力を拵へることで、これが出來れば病弱の原因も自然に除かれ、かならず肥つてくる筈である。

（私共の）

研究所は、醫藥の研究に過去三十年を盡し、聊か世の爲に益してきたが、その經驗を基礎にし、特に現帝大の教授方の助力をもねがつて、最近ネオネオギーなる藥物を完成した。

ネオネオギーは肥るだけが目的の藥物ではない、けれども、これを服むと發顯して痩せた人、胃腸の消化力が乏しくて肥れぬ人も申し合せたやうに肥つてくる。

（なぜ肥）

るか、いくら美食をしても、浴びるほど藥を服んでも肥れぬ人がネオネオギーでは肥れるか―その理由は簡單で、要するに今までの藥物とちがひ、體の底から力を盛り切らせる作用があるからである。

しかし此の簡單なことが今までの藥品では出來なかつた。

（理由は）

かんたんと言つたが、簡單と云つたところで、ネオネオギーの主成分たる植物ホルモンが人體のホルモンを充實させる作用、ホルモン充實により、衰弱・疲勞した體內のいろいろな器官が更生する理などを說明するとなると、この小欄では不可能なので總て省かねばならぬが、じつさいネオネオギーの藥效に就ては一切の理論も不要ではなからうかと思ふ。

私共は學理藥理で藥物をすゝめやうとは思はない。何よりも效力だけを尊重したい。

（面白い）

ことには、やせてゐる人は肥り出すが、肥り過ぎてゐる人が服むと、次第に餘分の脂肪が除かれて肉が緊り、眞の健康な肉つきになつてゐる。

矛盾したやうな此の作用も、實は矛盾ではなく、痩せてゐるのも肥り過ぎも、原因の一つは、ホルモンの異狀であるから、體內ホルモンを充實させ、同時に整調する植物ホルモンの力ならば、この兩方の原因を治療して健康體に成し得るのである。

殊に中年過ぎてのブクブク肥りは、生殖腺ホルモンの減退からくるのであるから、植物ホルモンでむだな脂肪を除けば、全身は再び若々しく活力にみなぎつてくる。

（植物ホ）

ルモンを主成分としたネオネオギーの作用は前記で一々述べたてられぬが胃腸の弱い人、結核で疲勞してゐる人、元氣なく貧血に乏しい人、肥りたい人、そのほか、何病でも恢復のおそい人はぜひ一度用ひて、明白な反應を試されたい

舌苔口臭消え
排便量減つて
惡臭なくなる

ネオネオギーは一時的の效力だけで服用を中止したら服まぬ前に逆戻りといふやうな藥物ではない。體の底から體力をつけて病的衰弱體を回復せしめる獨特の作用が特長であるが、しかも强力なホルモンの作用は服用するとすぐに現れる。

舌苔口臭の消えるのは胃腸が强化された證據であり、便量が減じ惡臭なくなるのは、腸の藥分吸收力が增大し同時に腸內の有害菌が退治されたしるしである。

◇購入方法◇

ネオネオギーの價格は三百六十個入約一月量金一圓五十錢、徳用は金三圓、九圓の二種、何れも全國の藥店にあるが、近時同一名稱のいかがはしき模倣品もある故購入の際は注意ありたし。

直接の申込はハガキを御製元たる東京小石川關口大瀧町一ノ六日本微生物研究所へ出せば嚴重荷造りの上代金引換にて送料は研究所負擔で急送する。但し海外と植民地は振替東京五六八一二番へ拂込みの事

（NN3ロ1152）

植物ホルモン活用
ネオネオギー

北鮮東滿版

遙か沖合で鰮漁
咸北の刺網漁業者 沿岸に見切をつく

【淸津】沿岸に近寄らぬ鰮に見切りをつけた咸北の刺網漁業者はこゝ數日前から四、五十浬の沖合に出漁し一艘十樽から三十樽內外の水揚げをみてゐるがこの調子で行けば今月中に三十萬樽の漁獲あるものと豫想される。因に咸北現在刺網漁船は一千三百隻である

愛婦幹部講習會

【咸興】愛國婦人會咸興支部では三日同會地方部長である元咸興府尹飛鋪秀一氏を迎へて道廳會議室に分會幹部講習會を開催した、飛鋪地方部長は四日朝北行陸南でも同樣の講習會を開く

魚菜市場の邑營
若しも横取りされては 羅津邑の財政に大痛手
知事に陳情書提出

【羅津】既報、羅津邑魚菜市場の邑營か否か問題は羅津市民に大衝動を與へ、邑の恒久的財源を失ふことは現在の羅津として忍び難い痛苦であるとし俄然邑會議員、商工會、町內會聯合會が蹶起、猛運動を起すことに決定、急據別紙陳情書を作成、柳瀨商工會長等四名の代表者は二日午後四時半發自動車で上道、竹內知事と內務部長を訪問、陳情した

羅津魚菜市場設置に關する件については十一年度羅津邑會に於て設置すべく決議をなし既に右經營の設備費用として二萬五千圓を計上し起債認可申請中なることは御承知の通りに有之候處當局に於てはこの際咸北漁業組合聯合會を新設してこれが經營をなさしむべく目下御研究中の趣に拜承仕候、就而羅津邑としてはこれより受くる收益除入は僅かに一ヶ年八千圓に過ぎざるも右は將來に亘ては我が羅津邑の有力なる恒久財源たるべく、殊に目下邑設途上にある本邑としては幾多の施設に多額の經費を要すべき秋に當り、然かも一般邑民は負擔能力の餘地なき現狀にも有之、是非共本邑の事業として御認可相成度、特別なる御詮議の下に願意御酌容被成下度羅津市民を代表してこの段及陳情候也

羅津の税金 納入成績不良

【羅津】六月末納期の邑第一期戸別税は賦課額一萬四千圓の內約四割の未納があり、家屋税は約四千圓の內未納五割以上に及ぶ不良ぶりを示し、邑當局では十日まで督勵期間として大童の督勵を續け中である

不義の嬰兒殺し 關係者を檢擧

【通川】郡內西面古莊里七三七農業安成澹の娘安丁玉（二〇）は數年來親戚安吉澹と不義を續けて遂に懷姙し世間態を恥ぢ實父安成澹の知人京城敦岩町四五八任相淑（二七）方に身を隱したが昨年三月二十九日女兒を分娩、直ちにこれを縊殺し前記任相淑が死體を知人金萬に依頼して附近の川端に埋葬したことをこの程通川署で探知し何喰はぬ顔で通川郡百鶴面斗日里一五七農業金石萬と結婚同棲してゐる犯人安丁玉を引致取調べの結果犯行を自白したので前記關係者一同を檢擧目下取調べ中で、近く送局

矛を納めた小勇士
閲兵式の壯觀
咸南學生靑訓の聯合演習
健氣な婦人の活躍

【咸興】咸南學生靑訓聯合演習第二日目明くれば三日、夜來の雨は漸く霽れたが路は膝を沒する泥濘、山は丈なすビショ濡れの灌木に難渋の中を午前六時から前哨及び露營撤退を終へた一千百餘の靑年學徒は拂曉攻防の陣形を盤龍山一帯に構築し午前七時の號音を合圖に最後の山岳攻防戰は行はれ例外の各學校生徒兒童、府民及び特に來咸せる鈴木第十九師團長觀戰裡に午前八時勇壯果敢な兩軍の突擊に戰ひ全く終まれば全軍團旗な國旗掲揚式、東方遙拜に今更の如く國民的感激を新にし湯村知事の閲兵に萬歳を三唱、少憩の後軍容頭から大和町の市中行進、閲兵分列型の如く終り午前十時道廳前廣場に集結し指導官寺合中佐の講評▲湯村知事の訓示▲鈴木第十九師團長の祝辭▲今泉步兵第七十四聯隊長訓辭の咸南中等學校靑訓咸南聯隊をもつて午前十一時全行事を終り元山部隊は午後零時十八分咸興驛發、北靑部隊では同卅分から大和町パレス會館に關係者慰勞の午餐會を開催した、なほこの演習に愛國婦人會有志並に咸興高女生は炊出しの勞役を擔當し婦人奉公の實を示す等軍府一體の演習は特に目立つものがあつた

寫眞（上から）咸興驛前廣場雨中の市街戰＝咸興防護團の防毒演習＝愛婦咸興支部のお握り炊出しを引受けてお握り製造

開城の商議改選 僅か九名出馬

【開城】商工會議所議員改選は愈よ來る十一日に迫つたが定員二十四名（うち四名は特別議員）に對し正式に立候補したのは目下左の

朴鳳鎭、八木右一、金在鼓、林鳳荷、張熙淳、金天浩、林漢五、金容昇、土本喜市

九氏に過ぎず他は何れも潮時を狙つて待機の形でこゝ數日中には全部出揃ひ激戰展開を豫想されてゐる

長電から會寧へ
一萬キロを送電
契約成立し本府に認可申請
延吉電業とも契約

【會寧】北鮮電力網計畫の第一歩である長津江水電と會寧電氣との送受電契約はこのほど成立し本府へ認可申請中で會寧電はこれにより長電から一萬キロの送電を受けることに決定したが更に延吉電業との長期送受電契約も調印に成り會寧から延吉に對し二、五〇〇キロの送電が行はれる、なほ會寧電では工費約二十三萬圓で目下會寧から圖們へ送電線塔を建設中で今秋完成の豫定

咸興刑務所の移轉 斷念は早計

【咸興】咸興都市計畫の實施に際しあまりにも巨額の移轉費用を要するため都計圈外に置かれてゐる咸興刑務所移轉問題に關して同所某氏は

新築費六十萬圓と見積ればよいが現在敷地九千坪、耕地二萬坪あるから坪三十圓の時代が來れば自力更生が出來る、それに全部の竣工には少くとも四五年かゝるから決して諦めたものでない、裁判法院移轉問題と共に更に研究考慮の必要があらう

と語つてゐる

幼女殺し送局

【汝山】既報＝去る十二月六歲の幼女を凶殺した變態性慾者城平面德泉里金良應（三〇）は城津署の取調べ一段落を告げ一日開城檢事局に送致された

法院書記の優遇
內地に呼應して動き出す
近く表面化の形勢

【平壤】最近司法官の優遇問題が漸く重大化せんとしてゐるとき平壤法院の書記間でも同樣優遇要望の烽火をあげんとしてゐる、內地の裁判所書記の俸給額は八百五十圓に統一されようとしてゐるが、これに比し朝鮮は本俸最低七百八十圓で相當の開きがあり加俸を加算したところで鮮內の物價が高いので優遇とは言へず、しかも書記一人當りの負擔事務は內地に比し過重であるから今秋京城で開催する全鮮[illegible]會議に提議し猛運動を起すことにした模樣である

情ない鰮漁 前年の一割

【咸興】なんとまあ情ない數字か！二日集計を終つた六月末日現在の咸南沿岸鰮漁獲高は端川五、〇〇七樽▲洪原七、二九九樽▲遮湖五、二五七樽▲新昌八、五〇一樽▲三湖一、五八九樽▲前津三、七二一樽▲合計三一、三七四樽でこれを前年同日の十四萬九千二百七十四樽に比すれば一萬七千九百樽の激減で二割一分強にしか當らぬ貧弱な水揚げである

羅津署員に建國功勞章

【羅津】昭和六年九月滿洲國建國に際し、警察官として盡瘁した左の羅津署員に對し今回建國功勞章を下附された

西道重盛、飯島與市、波田野弘、吉岡正一、大下俊作、藤井勝一、成富一、小山鮮二郎

咸南の畜產
奧地の開發に伴ひ
一躍三百四十萬圓

【咸興】惠山線の延長その他奧地交通機關の擴充に伴ひ著しく畜產物需要價値の增大を來たした爲に咸南道內の畜產價額は九年度の三百[illegible]六百餘圓に對し十年度は一躍三十八萬圓を增加して三百三十九萬一千七百餘圓となつた

『轉向生』の國防獻金

【咸興】二日咸興警察署に『咸興府外轉向生』とした匿名の書翰が送達された、內容は大要「自分は元從思想にも赤に染り當局に御厄介をかけた一人であるが當局係の慈愛によつて更生轉向し現在は極めて朗らかな生活を樂しんでゐる、同封の金は誠に小額で恥しいが國防獻金の手續きを採つてほしい」と金五圓を同封してあつた、咸興署ではこの奇特な行爲に感じ心當りを內査中である

千圓投出す 韓時殷氏遺族

【咸興】咸興公會堂建設資金として韓時殷氏遺族は商銀支店長中島氏を通じて一日金一千圓寄附方を申し出た

間島守護の英靈を慰む
忠魂碑除幕式と駐屯一周年記念祭

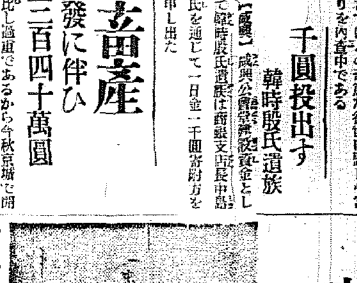

【延吉】間島地方の治安維持に殉じ多の武勳を殘し間島地區守護の神として地下に眠る渡邊軍曹以下二十七勇士の英靈を慰める忠魂碑除幕式並に延吉地區警備隊駐屯一周年記念祝賀會は既報の通り去る一日の日和快晴に惠まれ地元延吉は勿論、龍井、朝陽川からも各團體から臨時列車を仕立てゝ押寄せ參列者六千名に達し、午前十時半開式、修祓、除幕、獻饌、祝詞奏上、祭文奏上、玉串奉奠あつて式を閉ぢ午前十一時半から別席の祝宴に移つて祝盃をあげ地區隊の武運長久を祈つた

更に午後零時半から餘興として當日の呼物たる延吉、龍井紅卍字聯合同の演藝二十餘番を初め、奉納武道大會、角力、軍隊の演藝等あり大盛況裡に午後五時散會した、

一方延吉地區隊では當日六千枚の入場券を發行して內鮮滿の中堅人物に入隊を許し特に酒保を開放して國防館を設けて新兵器並に鹵獲品を觀覽せしめ國防思想の普及に努めた

なほこの日管下圖們、明月溝の各守備隊でも本隊に準じ除幕式並に祝賀會を催した（寫眞は忠魂碑、題字は尾高〇〇司令官の揮毫）

十九師團野外作業

【羅南】第十九師團では去る二十八日から三十日まで三日間三宅軍醫部長の統監で各隊衛生部員も參加し野外作業を行つた

特產品を助成し
農村を工業化す
經濟更生に力瘤を入れる
上內イズムの登場

【平壤】上內平南知事は農村の精神的更生を圖るとともに多角營農法より一歩進んで農村工業化を計畫し經濟的更生を企てるべくこれが調査を開始したが、現在のところ工業化せんとするものは纖物、ソーセージ、繩叺、貝殻の石灰等平南特殊のもので道當局でもこの種の生產者に對しては積極的援助を行ひ將來は產業組合の手から平南特產品組合の手に移し大々的に乘り出すことになつた

古い歷史をもつ
白砂靑松の椒島
この夏は探勝者のために
南浦から定期船

【鎭南浦】今夏は鎭南浦汽船會社で定期船を出さうといふ大同江口外の椒島は海水浴場、避暑地及び漁場として有名であるが府圖書館の安里彥氏の研究によつて歷史的にも由緖深い島であることがわかつたので今夏は定期船の就航と共に歷史を訪ねる人々で白砂靑松の島は賑ふであらう、この島に關する歷史とは

▲「朝鮮賦城誌」（約二百年前の書）には椒島を讀へた記事がある

▲「東國輿地勝覽」（約五百年前の書京都帝大に原本があるといふ）には當時島では牧畜が盛に行はれたことが記してある

▲「西北國境圖」二百年前のもので西北部（滿洲國も入れて）描いた地圖では稀有の珍品（安氏所藏）といはれ椒島が當時山海關三和（南浦）との交通の中心點であつた等で椒島＝ショウトウ（シエクトウと讀むは誤り）の眞價はこの史實によつて裏書されてゐる

水筒持つて登校
遂に渇水難は學童にも及ぶ
心細い南浦上水道

【鎭南浦】府の上水道涸渇は連日の天氣續きでます／＼深刻化し▲第一水源地府水害量一萬二千トン（時間給水後の一日給水量一千三百トンであと九日分）▲第二水源地の地下伏流水揚水量一日七百トンといふ心細い狀態である、暑さは日增しに強く府民は水を要求することいよ／＼切なるため六時間の給水時間中、公設共用栓は一瞬も休まず水の出し放しでこれが影響して配水池から遠くて小高い所は水が少しも出ず、府の水道係はこれら難儀の人達が後から後へ詰めかける有樣である、高い所にある小學校や雅井公普校でもこの災難に洩れず生徒は何れも水筒を持つて登校してゐる、掃除の如き無論拭くだけで雜巾がけは出來ない狀態である

羅津の點呼

【羅津】本年の簡閱點呼は十八日午前七時から正午まで羅津普通學校で步兵第七十六聯隊長高橋大佐を執行官として執行するが參加人員は既教育下士官以下七十名、未教育補充兵百三十名、第一回豫行演習は十二日午前七時から羅津署で未教育補充兵百三十名を、第二回は十六日午前六時から全員に執行する

城津築港着工祝賀會 諸行事決る

【城津】邑と商工會では二日午後八時邑會議室で築港着手祝賀會開催に關し協議の結果左の如く諸行事を決定した、尙これが本格的祝賀會は明春起工式を期して大々的に擧行するので本年はほんの形式に止めることゝなつた

築港着手奉告祭（十二日午前十時半、城津神社で）▲築港着手祝賀會（同日正午、邑事務所樓上で）▲各要路に謝電發信

恩を仇の女 白浪御用

【羅南】恩を仇の女泥棒が羅南署で調べられてゐる——去月三十日午後二時頃羅南郊外水北駐在所に淸津府水南洞飲食店營業平玉方金知澤といふ女が

兩夜同人居宅附近をうろ／＼してゐる女があるのでその女を泊めてやつたが今朝十一時頃金知澤が洗濯へ出て歸つてみると女の姿が見えず、衣類絹布等が數十點持ち去られてゐるので附近を搜したが女がをらず、羅南の方へ行つたといふ噂だから取押へて下さい

と訴へ出たので、同駐在所詰め張……あつたが餘罪ある見込みで取調中

名署長吉利さん
國境の雄都會寧に 名殘を惜んで榮轉

【會寧】今回の異動で元山署長に榮轉した吉利前會寧署長は在任二年十ヶ月、よく國境警備の重責を果し在勤官民の間にも名署長として令名高かつた人、三日榮轉を祝すと

永らくお世話になりました、着任當時は匪賊の出沒も激しく國境警備も多端であつたがお蔭で今日は匪賊の被害も殆んど見ず同慶に堪へません、會寧のどん底時代に來て躍進時代に去ることは實に心殘りがします、元山は一度出張したことがある位で全く私には未知の土地です、咸鏡線の要都であり街も大きく古い歷史の地であり地方の方々の御援助を得てしつかり努力したいと思ひます

と朗らかに語つた、なほ同署長は七、八日頃任地へ出發の豫定

開城に犬泥棒横行

【開城】頃五六月ごろに犬の肉を食べばその年は病氣に罹らぬといふ迷信から最近府內に犬泥棒が横行し、犬とみれば片つ端から盜んで一二、三圓で賣飛ばすので愛犬家は悲鳴を擧げてゐるが西本町久保田家の如きは時價二百圓もするポインター種猛犬を盜まれた

咸北の柔道選手 意氣揚々凱旋

【羅南】全鮮武道大會に出場の選手團一同は近藤六段、大岡警部補に率ゐられて二日午後六時二分羅南驛着列車で凱旋した、驛頭には竹內知事以下鑑督、山田在郷軍人分會長以下分會員はじめ各方面の出迎へでフォームは埋められ、萬歳聲裡に下車、近藤六段の挨拶の後一同は光榮の優勝旗を持して小雨の中を羅南神社に詣でて奉告、武德殿神殿に奉告した、なほ羅南新聞關係者發起の官民合同の祝賀慰勞會は六日午後四時から日々會館で開催

吉野氏銅像除幕式

【江西】邑民の慈父と仰がれる道立醫院長吉野藤吉氏の銅像除幕式は來る九日に擧行することに決定した

咸北辭令（三十日附）

鏡城高普訓導 路 碧夫
羅南高女訓導 原田フサコ
任敎諭（各通）
羅津小學校訓導 淸野 亮
同 利倍 初枝
羅南 同 白勞 エウ
會寧 同 宮下けさ子
城津 同 三田サワエ
長白普校 同 金 相燮
城津 同 金 貞子
雄基 同 李 貴男
華方 同 崔 昌齡
三峰 同 金 秉玉
永安小學校 同 田崎 龍人
任訓導（各通）

人の動き

▲西澤坡州署長 一日開城へ
▲柴谷端川公普校長 病氣のため京城府永登町府永病院に入院治療中
▲大河賀有爲氏（本府北鮮開拓課技師）一日茂山、二日三長へ
▲白鳥邦男氏（三菱鑛業所庶務課長）一日茂山へ
▲朴東賢氏（茂山郡守）一日歸任
▲松崎芳治郎氏（北朝鮮製紙化學工業社三長出張所主任）一日茂山へ
▲松岡元一氏（開發部產業技手）京畿道廳に榮轉、四日午前八時五十九分開城發赴任

專賣創業十五周年
記念式と表彰

淸津 專賣局淸津出張所管內では永年勤續者並に功勞者として左記九名を一日表彰したがこの外淸津府內十五名、淸津を除く管內派出所及び賣捌所四十五名の優良小賣人が十九日表彰される筈

▲永年勤續者（十三年）淸津出張所國守山金一、城津派出所長鄭潤、會寧販賣所扇貝金萬燮▲功勞者 淸津府煙草元賣捌人小竹松太郎、城津邑同北川三策、羅南邑同野口庄太郎、雄基邑同鈴木徹、淸津府煙草賣捌人河野華二、城津邑同吉川治一郎

春川 京城專賣支局春川出張所では一日午前十一時から公會堂で專賣創業十五周年記念式を擧行し、組合記念品を配付した、當日表彰された者は左の通り

▲永年勤務者 販賣所長西澤四郎▲永年勤務小賣人金百松

雄基 一日午前十一時から販賣所で記念式と小賣人表彰式を擧行した、なほ同所ではこれより先全職員の醵金で國旗揭揚塔を新設同日午前十時半國旗初揭揚式を擧行した

慶源 煙草販賣所では一日警察署道場で記念式をあげ勤續小賣人秋山孝一、金斗彩兩氏の表彰式を行つた

淋病藥
淋病患者は如何なる藥劑を最良とすべきか

それは內務大臣を會長とし、醫藥界の最高權威者十六名を委員とし、嚴重審議の上、その品位を定め、日本藥局方に收載し、且內務省衞生試驗所にて檢查封緘せる藥劑が、我が醫藥界の指針となつてゐるのである

故に我が有田ドラッグの淋病藥は政府指定、醫藥界の最高權威者が選定の日本藥局方收載、帝國內務省衞生試驗所封緘の治淋劑六種を主藥とし、何等副作用なきやう配劑せる公認治淋劑である

藥の有効無効は小便を見ればわかる

淋病患者は種々の廣告に迷はされてはならぬ。一番注意すべきは小便である。素人で淋病を知るには、小便をコップに採つて見ると淋病獨特のものやゴミの樣なものが浮いたり沈んだりしてある。それが淋糸なのである。どんなに藥を飲んだり注射をしても、コップで小便を採つて見て、淋糸が直に減しない藥では駄目である

故に小便を見て淋糸の取れる藥を服用せねばならぬ

藥が有効なれば淋糸も減し、膿み去り、痛も止り、全快の目的を達するのである

淋病と新藥「流行藥」

淋病の藥には種々の新藥が現はれ、博士推奨の藥、又は〇〇研究所發見藥などゝ稱するものは種々である

中には一大學研究所內、一、二の博士の研究せる新藥があるが、これ等は未だ一般醫藥界の公認したものではない

又雨後の筍の如く販出する性病の新藥は、何れも醫者や博士の推奨を廣告にして困るが、但に博士の推奨には皮肉なる定評がある

之に反し、日本藥局方收載の藥劑は、內務省衞生試驗所に於て檢查封緘せられたる、最良質のものである

何が故に內務省衞生試驗所が、藥品の檢查封緘をするかと云へば藥劑一個の商人が局方不適の不良品を販賣するからである

一番安全なのは政府制定、日本藥局方に收載の藥品により、治病することである

淋病患者は種々の廣告に迷はず有田ドラッグ專賣所を訪はれよ

淋疾藥 特製 八日分 四圓 別製 八日分 十八圓

全快者發表の藥
高價藥配劑公開

有田ドラッグ松鑑發賣元は責任にかけて他の一般店には販賣してをりませんから左記專賣所でお買求め下さい

有田ドラッグ專賣所在々地

肺病 ろくまく炎 肺尖カタル
高價藥と安藥は百倍、二百倍もの差がある

一口に藥と云つても安藥と高價藥の價値は雲と泥、百倍も二百倍もの相違がある所以は、病氣に對する藥效如何と、副作用の多寡に依るのである

左に一例を擧ぐれば

●解熱劑（熱取り藥）でも、一キロ二円の安物から、高い上等品になると、二百三十円もするのである（百倍餘）

●鎭咳祛痰劑（咳を止め、痰を切る藥）でも、一キロ七円の安物から、上等品は七百五十円もするのである（百倍餘）

●強壯促進劑（榮養を高め身を肥やす藥）でも、五円の安物もあれば、上等品は二百六十円もするのである（五十倍餘）

●「ホルモン」劑も、二円五十銭から、高いのになると同じ一キロ千六百円もするのがある（六百倍餘）

故に、藥效顯著で、しかも有害な副作用のないものが優秀藥で、從つて價段も高く、治療上効驗ある藥である

我が有田ドラッグの肺病藥は既に公表せる如く、有効高價藥の配劑と自然療法の綜合治療で多數の全快者が現れて居る譯である

特製 別製 ・有田加減藥 四円・

我等が海の護り
第二艦隊鎭海入港
邑の歡迎準備成る

【鎭海】朝鮮海峽を中心に訓練にいそしむ我等の海の護り第二艦隊司令長官加藤隆義中將座乘旗艦妙高以下艦艇全部十三、十四日入港するがこれら海の勇士歡迎のため去る廿九日邑では歡迎協議會に協議を開き左の歡迎プランをたてた▲各海水浴場、運動場、道場の無料開放▲市內案內所と接待所を數ケ所に設置▲鎭海名所繪はがき、生花、清酒二樽を贈呈なほ十三、十四の兩日間六度で海軍映畫、艦隊軍樂隊の演奏がある、また拜艦希望者は邑事務所まで申込まれたい

商議の陣容一新して
希望の宿題解決
役員會の準備工作一段落ついて
各部會員劍に活動を開始

【仁川】仁川商議の重要問題を解決する商議の役員會は三日午後四時から開會、まづ新役員選擧上氏を商業部中村氏を工業部部のそれぞれ委員に選び、池田特別議員は交通部中心に委員十三名、白米工業の振興助長は商業部中心に同じく委員十三名、港灣船舶については工業部を中心に十二名の委員をあげ井上委員長を互選し具體的運動を進めることになつたが具體的成案の上總會を開き全議員の意向を打診し衆智を集めて目的の貫徹を期する筈である、京仁線複線化についても當局に要望することにしこの外宇惠、今村、代田、太田の前議員の表彰案を作り、副會頭に一任なほ表彰規程改正を決定した、際て辭表提出中の熊谷理事は意外に辭意が固いので已むを得ずとして辭任を認め後任には商議渡邊書記を起用することに內定した

出船の時だ
時化る港

(鄭鍋煥支局長)は工業部から專門の金融部に奔りこゝに商議の陣容を一新し、それより商議の飛躍仁川の前途を飾る重要問題の解決に入りいづれも關係部會を中心に活動することになり、沿岸航路の統制

府勢振興會
府や商議と提携し
これも積極的活動

府勢の伸張に大いに貢獻し府と商議の事業に拍車をかける府勢振興會では六日午後三時から商議所で役員會を開き、決算及事業報告、役員改選、會則、特別會員の增員、年度事業計畫、總會日取その他會則一部改正の六項目につき協議する筈であるが、振興會の使命である事業計畫については既に同會の諮問により商議所設の要望、水仁線敷設の二大懸案は實現をみたので更に將來の重要案件として▲京仁線の複線化促進▲本府鐵道局の移轉に伴ふ海岸埋立地の開發利用の促進▲新設▲都市行政區域擴張實現促進▲工業學校設立▲交通機關の整備施設の前途に光りを放つ自覺的事業の實現促進に邁進すべく申合せ積極的活動を促す筈である

後任理事
渡邊氏に內定

【仁川】一身上の都合で辭任した商議理事熊谷作次郎氏は各方面から惜まれつゝ商議を去ることになり、後任には渡邊書記が內定、近く發令をみることになつた 同氏は大正十二年から昭和二年まで本社に勤務經濟部記者、仁川支局長、大阪支社勤務に轉職を命ぜられた人で、圓滿しかも進取的な努力が今日を迎へたもので仁川發展のため力強い存在として好評を浴びてゐる、渡邊新理事は謙遜しながら語る

未だ決つたわけではないのですが、まあ內定…微力な私がこの大役が勤まりますかどうか、幸ひ皆樣の御支援によつて無事御奉公致したいと思ひます、何分宜敷くお願ひ致します(寫眞は渡邊新理事)

大邱神社
御田植式執行

【大邱】七日午前九時から大邱神社では新設神饌田の御神田で御田植式を擧行

蔚山の託兒所
さらに增設

【蔚山】郡內朝鮮人婦人の屋外勞働は自力更生、農村振興運動の徹底で昨今は麥刈取、田植、除草等男子となんら遜色なきまでに進んでゐるがだが、農繁期に至り幼兒の取扱困難となつたので本年初めて郡內數ケ所に託兒所を設け巡回婦人を番に保姆に當らしてゐるが好成績で明年は全郡に普及すべく郡當局で計畫を進めてゐる(寫眞は下堡託兒所)

慶北の警察署長會議

【大邱】明朗慶北の現出を期せんとする下飯坂警察部長初統裁の道內警察署長會議は來る二十八、九の兩日開催に內定したが、不謂大家族主義の徹底、警察精神の高揚を強調される外各署間の連絡の緊密化が提唱され衛生部では結核豫防協會の事業達成、シレプラ、麻藥患者の一掃が強調され、高等部では不穩思想の芟除その他國際スパイの跳梁對策も協議される筈でなほ警察機關の充實、下級警察官の優遇等も議題による筈である

輸出貿易品
出荷方法協議

【釜山】釜山の重要輸出品協會では本府殖產局商工課星子技師の來釜を機會に四日午後四時から驛前產業奬勵館で懇談、琺瑯鐵器、硬質陶器、トマトサーヂン、罐詰、硝子工業の製造當業者と外國貿易館の組合代表が會合し海外輸出貿易の發展について南支南洋方面への出荷契約方法その他に關し重要な協議を行つた

あんぺらの輸入統制
永興產組が仁川に提議

【仁川】咸南永興產業組合朱理事は卅日仁川商議を訪問、あんぺらの輸入統制につき協力を求めた、永興特產のあんぺらは支那から輸入されるあんぺらに壓倒され勝ちで、仁川府內にはあんぺら輸入商が數軒(支那人と一軒は內地人)あり、これを打つて一丸とする輸入組合を設け支那製品に對抗しようといふのである

京仁線列車
二往復增發
旅客輸送陣擴充
ダイヤ變更考究中

【仁川】旅客の激增に惱む京仁線は商議において增發を當局に要望し三日の役員會でも增發を鐵道局に要望することになつたが、高田櫻井上仁川、仁川兩驛長も府民の要望を鐵道事務所或は本局に要求してみたが愈よ二往復增發の意向を固め近くダイヤの編成替へをなし溢れる旅客の輸送を圓滑ならしめることになつた

高麗胡桃
宣傳を兼ね
道で賣出す

【清州】忠北道內產高麗胡桃は朝鮮第一の優良品であるが胡桃は滋養に富み味も至つて風雅なもので子供のおやつ或は家庭の調理材料として大變調法なものであるが、未だ一般の家庭にこの風味を知らないものが多いので今般道山林會支部が永同で直接購入した優良品の宣傳を兼ねて希望者に販賣することになつた 値段は一升三十七錢、申込は來る十日まで道廳山林課內山林部知、買上者には調理法を書いたパンフレットを進呈

今里視學退職

【清州】道視學兼道廳今里新藏氏は道視學官に昇進の上退官した 同氏は大正三年京城府內高等普通學校訓導を振出しに各地普校長を經て同十年貞洞普校長から忠北に出向、敎員養成所敎諭から忠北師範學校敎諭となり、同校廢止の年去る普校長に轉じ五年道視學に拔擢されて以來六年間視學陣の最右翼として五代の課長を補佐し忠北敎育の進展に貢獻、前後廿二年間に於ける鮮朝敎育界に殘せる功績は多大である、なほ同氏は本府社會課囑託に就任の答

西公園會館
豪華な粧ひ凝して
待望の開館を待つ

【仁川】觀光仁川を飾る豪華版、西公園會館の開館きが近づいた…一階百二十七坪、二階百七坪、三階九十九坪、四階五坪、地下百十三坪總延坪四百五十三坪、地下室は炊事、小使、倉庫、女中、事務その他大小六室で、一階は大食堂、ベランダ、和室、配膳室、中食堂、應接室、小食堂、二階と三階は松、竹、梅、櫻、萩、藤の各部屋にバス三ヶ所、ベランダ四ヶ所がある、來る十七、八日頃開業の豫定で當分使用條例を設け一年間は府直營の設定により營業をみることになつた、宿泊料は六圓から十二圓、バス料は一回五十錢、結婚披露や小宴會、歡送迎に應じコックは永らく鐵道ホテル朝鮮官邸にゐた朝鮮一の腕利きで永井府尹は〃料理なら西公園會館へ〃と鼻をピクピクさせてゐる日曜や土曜は京城のサービスにより光のなかに豪華な古代風建築物を浮かばさうと設備を急ぎ、なほ室內のシャンデリヤは朝鮮にたつた一つといふ燦然たるもので朝鮮ホテルも顏負けだ

司法主任の瀆職
署長の反感の誣告をして
自ら墓穴掘る新事實發覺

【馬山】既報、馬山警察署司法主任の瀆職事件については、馬山檢事局の慎重な取調べが續行中、以前する處によれば、事件は署內の軋轢に端を發し司法主任鄭部長は荷山署長に對し反感を持つてゐるところから、茶事件に關し恰も署長に不正の行爲する如く、某氏を敎唆して、これを釜山地方法院檢事局に誣告せしめたことから司直の活動となつたものであるが、事件は意外な方面に擴大して、結局鄭部長は自ら墓穴を掘るべき運命に立ち到り、自己の職權なる不正事件を發露せしむるに至つたもので眞相は一部既報の如く、目下鎭海に於ける要塞施設の工事に關する土地收用に絡んで、年東洞李鍾雨氏に安承道と鄭部長との間に關する事實が存するものゝ如く、事件は取調べの進むに伴れていよいよ擴大しつゝありその成行きを注視されてゐる

水道破壞の暴行
一味十一名檢事局へ送致
皮肉に沓は水氾濫

【開城】既報、商上水道破壞事件の主犯山本伊三郎(三〇)以下十一名は開城署の取調べも終了したので去る一日いよいよ一件書類と共に京城檢事分局に送致されたが、證據物件が不足するといつて騷いだ山水の畜には、この日水は退散してまるで洪水のやうになつてゐたのも皮肉な對照であつた、なほ一味は左の通り

▲馬山府池町十の木山(水道損壞、現場役人、業務妨害、暴力行爲)山本伊三郎(三〇)▲開城府城內洞(水道損壞、暴力行爲)崔貴億(二三)▲同郡同面水南洞(同罪)裴辛鶴(二七)▲同郡南面水南洞(同罪)▲同郡同面(同罪)裴長洪(二五)▲同郡同面城內洞(強盜傷人、業務妨害)裴辛祚(二二)▲同郡同面大龍里(同罪)裴命介(二五)▲開城郡開城面水南洞(不拘束送局者)

仁川稅務署
所得額調査
委員會開く

【仁川】仁川稅務署管內における十一年度所得額を決定する所得調査委員會は一日稅務署會議室で開かれた、仁川大石秀吉、國護□三郎、金鍾瑛、三井一三の諸氏、富川郡□炳熙氏、江華黃□天氏の委員は稅務署が四月から調査した所得額を議通に檢討するのであるが直ちに休會、各自に於いて個連帳簿の諮問に應ずることになつた、來る十五日決定通知書を配付第一期は三分の一を八月末までに徵收することになつた、二期は十一月、三期は二月、なほ前年の總額は約十八萬圓であつたが今年は個人から機構組織になつたものもあるが總括して多少增加の見込みである

忠北農振幹事會

【清州】忠北道農村振興委員會幹事會は三日午後一時から會議室で開催、各部の農振擔當者も列席の上農家更生指導部落に對し監督すべき指導要項を附議、種々打合せをなし直ちに實行に移すことになつた

冷い監房に
小机を設備
囚徒の文盲退治に
大邱刑務所の溫情

【大邱】昨年七月から刑務所が囚人の文盲退治に乘り出し夜間に國語、算術などの科目を敎授してゐることは既報の通りだがその後も成績著しく良好で向學熱が漸次高まつて來たので二日夜から教誨囚十名に對して夜間だけその監房に小机を入れてやつてゐる、以下細川敎誨師の話

机を監房に入れたことは大邱を以て嚆矢とする……から今まで心を用ひられては勉學せざるを得ん、誠に有難いと……教育囚は非常に喜んでゐる、漸次出來る限りのことをしてやり出所後の生活の基礎を作つてやりたい念願で一杯である

專賣記念日
各地の擧式

蔚山　專賣局蔚山出張所では年記念の七月一日蔚山出張所始十五周年前十一時から假官舍で官民約百餘名を招待、小賣人二百十餘名參列して盛大に記念式を擧行、定刻倉田所長の式辭、種田局長の「感謝……業十五周年を迎へて」のレコード講演があり、十五年勤續功勞者左記七名に表彰狀傳達、來賓祝辭、被表彰者代表奉職氏の答辭があつて閉式、引續き同所で盛大な祝宴を催し一時散會した

菊池淺太郎、宇野沖太郎、金龍煥、吉中友三郎、梶田貢、崔命俊、鄭達東

馬山　專賣局馬山出張所十五周年記念會は一日午前十時から馬山武德館にて官民二百餘名を招いて盛大に擧行された、開會の辭に次いで、國歌合唱、式辭朗讀、表彰狀と賞品傳達、來賓祝辭などがあつて午後一時閉會、續いて觀賞會に入り同出張所長の發聲による萬歲三唱、解散した、なほ表彰者は次の七氏

奧田高藏氏(馬山)、宮川豐次郎氏(鎭海)、金大鎬氏(鎭海)藤澤武太郎氏(鎭海)田原ハル氏(鎭海)福島ホノ氏(昌原)

永登浦　專賣支局永登浦出張所では專賣局業十五周年記念日の一日午後一時から武德館にて官民を招き盛大な記念式を擧行楠居專賣局長の告辭(久保所長代讀)があり久保所長から專賣勵業當時からの勤續優良小賣人に表彰狀と記念品を授與、來賓の祝辭、受賞者代表の答辭があつて閉會、別館で祝宴を張つた

高靈　大邱專賣支局高靈販賣所では一日午前十一時から專賣開業十五周年記念式と優良小賣人表彰狀傳達式を擧行、當日は雨天にも拘らず邑內官民有志、管內の小賣人多數列席し頗る盛大であつた因に同販賣所は開業當時は賣上高一萬三千圓內外であつたが昭和十年度には八萬三千圓といふ躍進振りを示してゐる

密陽　專賣支局密陽煙草販賣所主催の十五周年祝賀會と小賣人表彰式は一日午前十一時から郡廳樓上で開催されたが、當日は大雨にも拘らず官民多數列席小賣人を合せて二百餘名の大盛會であつた なほ當日表彰された高福德星山面將成洞金敬晩氏は永年勤續二十二年の優良小賣人である

固城　專賣支局固城販賣所では專賣業十五周年記念日の去る一日午前十一時から固城郡守を初め官民多數列席の下に記念式と永年勤續小賣人表彰式を擧行、引續き固城館で盛大な祝賀宴多數り散會したが、なほ來賓一同には記念品を贈呈した、因に當日表彰された小賣人は今永春馬氏外八名である

鎭海　去る一日午前十時から馬山事務區東で煙草小賣十五周年記念に臨し馬山營內で勤續優良表彰された者は左の通り

昌原邑安鎰次郎、田原ハル、宮川豐次郎

富川郡下へ伸びる
躍進港都の觸手
府內宅地は六十萬坪 五千筆
山手傾斜地も札止

【仁川】躍進港都は日々に膨れてゆく——府、商議の共同工作は若い港街に新生の息吹きを送り第二船渠の築造、大小工場の設立、沿岸貿易の飛躍など好材料まで陸續として近郊に拍車をかけ街のあちこちに散在する緣の山野は工場に或は宅地に姿を變へ、就中住宅の拂底により今まで全く利用されてみなかつた急傾斜地はなんとか工夫されて立派な宅地となりけふこの頃の發展振りに府民を驚歎たらしめてゐるが、稅務署の調べによると昨年四月一日現在の府內の宅地總面積は六十四萬七千四十七坪五千百一筆であつたが、今年四月一日には六十四萬八千八百七十二坪五千三百十筆となり結局一千八百二十五坪、二百九筆の激增で、この富川郡內の林野、畓、田が府域編入の擴張見越し等で宅地に變りゆくものが相等あり、まさに商工擴張の聲に山林退場が消えゆきつゝある

永同の電話抽籤

【永同】郵便所では本年度電話架設豫定數道內に二個と決定せられ架設申込者三十餘名に達したるに付き五日午前十時から[illegible]で抽籤執行

浦項學議選擧
立候補不足
無風帶狀態

【浦項】學組議員選擧は五日に迫つたが、十名の定員に九名の立候補で定員に達せず無風狀態である

浦項學組管理者再任

【浦項】從來學校組合管理者は邑長が兼任して來たが一日の解任を期とし新組合員から選任しようと小學校役員連はさきに協議の上ミツワ農場長仲野隆一氏を推薦することゝなりその筋に願出てみたが道內浦項、金泉の二邑に限り邑長に兼任せしめるとの方針から二日附を以て下村邑長が再び任命された

大邱の果樹講習

【大邱】慶北果物同業組合では目下盛果期に入りつゝある新界の權威者森林果物試驗場長須佐寅三郎氏を招聘し四日午後一時から公會堂で果樹講習會を催す筈

慶南道議一行
固城を視察

【固城】道內を視察中の慶南道會議員乙班一行十一名は須之內道廳の東道で去る二日午前十時統營から固城着、郡廳で休憩の上、固城郡守の案內で市街を一巡、農業實修學校を視察し三千浦に向つた

ラヂオ屋泣かせ
專門泥棒の僞技師
愛の巢で遂に就縛
意外な大ものらしい

【大邱】大邱署では昨年秋頃から府內のラヂオ技師多田博一と稱して府內ラヂオファンを戶每に訪問して修繕調節などとしてゐる不審の男について內偵中、この程ラヂオ機械專門の竊盜犯人の確證を握つたので三日午後一時頃大邱署員は新町と同借りしてゐる大邱府東城町の愛の巢に踏込み難なく逮捕し家宅搜査を行つたところ、ラヂオメーター、電線、被覆線、ネオントランス、眞空管等千圓以上の高級臓品が押入れに山と積まれてあるのに係官も驚いてゐるが、被害者は東洋ラヂオ商會を初め三中井、京城ラヂオ、ビーケーラヂオ、若井電氣店、岡部電氣店、太陽商會等多數ある見込みで案外な大物と見られ嚴重取調べ中

犯人便所から逃げ出す

前記ラヂオ專門の竊盜犯人多田博一の犯行については先づ驛前交番所で三日夜取調べ中便所に行くと稱して監視の眼を盜み何れへか逃走したので大邱署では直ちに非常線を張り搜査したが未だに逮捕されない、犯人は常に代議士の倅と稱して府內のカフエーを飮み廻つてゐたもので、廣島生れで昨年七月大邱に入り込んだものであるが

入水未遂

【仁川】二日午後五時五十分頃月尾島北側避難所から入水自殺しようとする若い婦人を通行人が抱きとめた、京城清進町二〇八朴某成萬奈成男(二七)といひ三日朝弟妻在中に身柄を引渡した

統營學議戰
高點爭ひで
無難に終了

【統營】學校組合議員選擧は豫定通り二日午前九時組合事務所で大沼郡守、香川學務係主任、山口官理事、高田、保安主任臨席、永谷、高島、守安、緖方四氏立會ひの下に吉野町森山茂氏をトップに投票は開始された、定員十名に立候補者十名でたゞ最高點の爭ひで無難であつた、午後四時投票終了、總有權者五百十五名の中四百二十七名が投票、七十八名の棄權者あり、同四時半開票の結果、無效五票で左の順位で十氏が當選した

▲五八票 神野茂(新)▲五〇票 富戶操十(舊)▲四八票 天野山崎太一(新)▲四八票 荻原盛之助(新)▲四五票 遠武郎(舊)▲四四票 奇賢造(舊)▲四〇票 信田清人(新)▲三九票 竹藤貫五(新)▲三一票 香川康太郎(舊)▲二八票 松浦準一(新)

鮎川警視送別會

【清州】忠南道に榮轉する鮎川警視の官民合同送別會は六日午後四時から公會堂で開催、會費は一人三圓で記念品代をも含む、參加希望者は係まで申込まれたいと

昌原郡守張安

【鎭海】昌原新昌原郡守は四日正午から邑會議室で郡內の官民有力者、新聞記者數十名を招待して新任披露宴を催した

南鮮中等校野球豫選

【釜山】南鮮中等學校野球豫選は慶南道體協主催で廿二日から三日間釜山大新町公設球場で開催に決定、組合せは十二日午後二時鐵道會館で抽籤により決定の筈、出場チーム左の七校

釜山一商、釜山中學、東萊高普、釜山二商、晋州高普、大邱商業、大邱高普

人の動き

▲竹村新任京城鐵道事務所營業係 上仁川驛助役から轉勤挨拶のため三日本社仁川支局來訪
▲森六郎大邱刑務所長 全國刑務所長會議に出席のため東上中のところ一日歸任
▲土師慶南知事 かねて病臥中であつたが經過良好で六日から登廳
▲孫井水原稅務署長 三日着任挨拶のため本社水原支局來訪
▲大沼統營郡守 三日管內長承浦へ
▲武子統營警察署長 出張中のところ四日歸任
▲志田統營署司法主任 同上
▲林振玉氏(清州郡文義面長) 宿痾のため二日死去、四日郡葬執行

頭の痛みと疲れを治す

ノーシン

模範的頭腦藥

優しい人に明るい光りを!

御婦人には兎角、偏頭痛、のぼせ、めまひ、頭重などが起り勝ちです、その度に御氣分が惡く憂鬱になります。折角の麗人も明朗さがなくては近代的とは云へません!

そんな時にはスグノーシンをおのみになつて不快を速かに一掃して下さい そしていつも明るい顏、明るい魅力をお持ち下さいませ。

ノーシンは從來の頭痛藥と異り、頭痛を速やかに治すばかりでなく、更に頭腦の疲勞を恢復する獨特の優れた作用があります。殊に常用すれば神經の榮養をよくし心臟を強くします又胃腸には勿論安全無害ですから頭の常備藥として洵に理想的です

主效
頭腦疲勞・頭內腦鳴
心氣倦怠・精神憂鬱
頭痛・偏頭痛・頭重
のぼせ・めまひ・二日酔

藥價 30 50 1.00 2.00 3.00 5.00

★全國の藥店やデパート藥品部にあり

製造發賣元 荒川長太郎合名會社

明朗慶北行進譜

伊達知事以下 新陣容全く成る

慶北の山河は更生強化の喜びに滿つ

早魃 當局へから道役界を擧げての準備工作も十八日から降り續く慈雨にサラリと解消、人も作物も生きとし生けるもの、悦びに溢れ北の山河は明朗の一色に彩られてゐる。

唯勝しに樹立せられた早魃對策は國策的貯水池として南北は國策の振興の強化、農家更生計畫の徹底、民心安定の立場から力強い底流となつて四萬五千町歩の沓田に水利工作、灌漑の浸透改良の計畫工事施に發展技術に更つて若々實施を要望せられてゐる、道知事警察部長會議後新方針が道政の上に若々顯現せられることが大きな期待となつてゐる。

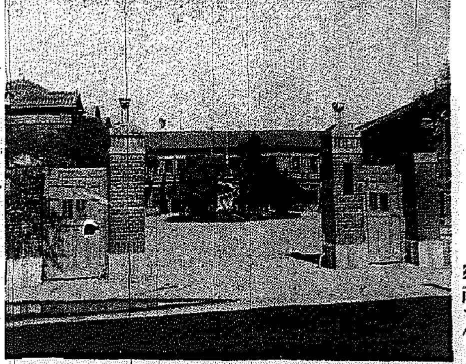

慶北道廳

鈴化歐洲聯合會は三十九戦部所屬府民三萬人を擁して「大邱府の振興は我が家の振興から」をモットーに蹶起して更に拍車を加へた

這般 の官界異動に最高幹部大挙移動の慶北も六月末に道内の人を始めとし次で下飯坂警察部長着任、數日前產業部長を最後として新陣容全く整つた、明朗慶北建設の拍車を第一線とせる伊達知事は慶北漁村振興強化に關し熱意的に傾倒する言辭を以て二百六十萬道民に呼びかけたが中堅人物の錬成を目指す慶北道訓練所は來る二十七日開所すべく新制の訓練生徒も八十名も一齊に落成し農振運動は百層を加へんとする。とき門脇府尹を會長とする大邱府が李參與官の顧問會に參しい

伊達慶北知事

社礎益々固き 大興電氣株式會社

地方産業開發の使命遂行に萬全を期す

大邱 咸興、光州、錦山、浦項、金泉その他各主要都市に於いて事業經營しつゝある大興電氣株式會社は更にその役員の電氣統制の大方針を見越して南朝鮮法南電氣株式會社の合併したるを始め地元慶尚北道内の安東、醴泉の兩電氣を合併しその他南鮮電氣六社大合同の建設を間に迎へて着々とその準備工作を進めつゝあるが今回は又會社の營業管內一齊に電燈電力、電熱の値下げを決行し社長小倉武之助氏を始め同社各幹部以下全員を擧げて需要家に對する

サー ビスの萬全を期すると共に地方産業開發に邁進し斯業が眞の使命遂行に努力してゐる、隨つてその業績も日を逐ふて隆盛に向ひ、社礎は愈々磐石固きに築かれてゐる、なほ同社昭和十年十月一日より同十一年三月卅一日までの第卅六回事業報告によれば左の如き成績を示してゐる

當期純利益	二四〇、七七〇
前期繰越利益	一九八、〇二三
合計	二四五、〇一〇、九〇
右處分	
法定積立金	一三、〇〇〇、〇〇
別途積立金	二四、一〇〇、〇〇
役員賞與金	
株主配當金(年一割)	一六九、五六〇、〇〇
後期繰越利益	四二、三四〇、三二

(寫眞は大興電氣株式會社本社と清道發電所)

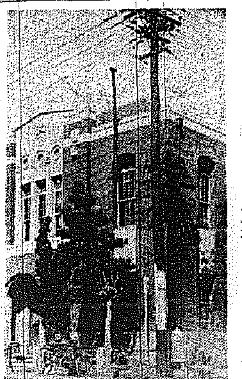

大興電氣株式會社本店

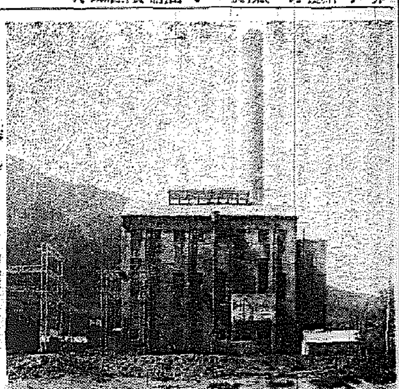

清道發電所全景

大邱業界の王座 六十五番タクシー

業主足代氏の人格と對客サービスの萬點

人口 十二萬を擁する南鮮雄都我が大邱府が持つ唯一つの大衆交通機關たる府營バスはその組織機能に於いて幾多の不便を備へてゐるところに市內タクシーの發展性とその將來性がある譯であるが市民のタクシー利用が漸次向上するに伴ひ業者の繁榮とこれに追隨する業者間の競爭が激しくなり必然的に對客サービスが選擇されつゝある、この中にあつて市內の

美麗 清新なること、從業員の敏捷なサービス等を以て斷然業界の王座を占めてゐるのは六十五番タクシーである故に「タクシー」は「六十五番」なる語が次第に變形進化され「六十五番」なる語が「乘物」と云ふ語に代用され、殊に巷間の婦人間には「美人の代名詞」に迄なつてゐる、依つて如何に六十五番の名が天下を

風靡 してゐるかを推して知るべしだ、電話番號六十五番を商號に採用したのが天下を取つた始まりでこれを採用したのは業主足代守民氏である氏は人も知る慶北道廳に於ける硬骨派の先鋒、氏の一言一句よく民衆生活の實情を穿ちたる千金の重みありて滿場を敬服せしめることは本道官の一異彩とされてゐる、氏の人格を知る人は氏が「草野の賢士」たるを肯定することであらう

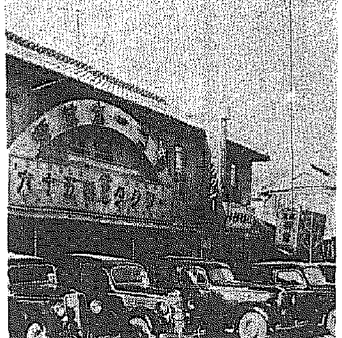

六十五番タクシー

南鮮の一大雄都 大邱府の大飛躍

素晴しいその膨脹ぶり

農業 都市から工業都市へと力強き前進を續けこれが大飛躍に向つて努力しつゝある南鮮の雄都大邱は年々增加する人口府外に膨脹してこれ周邊の住民を加へれば約十五萬を數ふるに至り近く隣接面の合併の運命に迫られてゐるといふ膨脹振りである、これに伴つて府施設の膨脹も着々と進められてゐるがその重なるものを擧ぐれば

先づ 大邱神社擴張御造營、府營瓦斯、公設大邱市場、道路鋪裝、大公園新設、府營バスの擴張或は商工都市或は道都と大都市としての諸機關の充實について邁進しつゝある一方、市設諸機關の擴充に努むる外府の一大飛躍を與みるに最も重要なる要素として鐵道を始め地方大工場の誘致に努めすると共に現在の府內の各種商工業の

改良 促進を計る等大大邱の建設に向つて邁進しつゝあるが、繁榮的な商業組織の整備と共に奥地産業開發と物資の集散中心地としての重要性を備へてゐるだけに將來の發展は期して待たれてゐるものである(寫眞は大邱府廳)

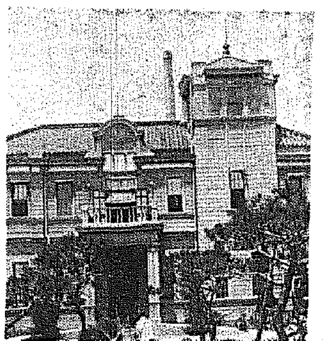

大邱府廳

米の南鮮の誇り 大邱米穀取引所

毎年一千百萬石の大取引を續く

米穀 統制法が昭和八年秋から實施されて以來日に月に進む米穀統制のために我米界殊に我米穀取引所の蒙つた打擊は極めて甚大である、即統制直前の昭和七年度と統制後三年目の昨昭和十年年度との全國正米取引の取引高を比較すると天下の堂島が五割六歩減、東京は五割一歩減名古屋は五割二分減、神戸は六割八分減京都は七割九歩減と新潟の大激減でその他地方の中流以下の小取引所に至つては既に自滅したものも二三にして止まらぬ状態である、我朝鮮に於ても亦それぐ相當の

打擊 を蒙らぬは無い實情の中に獨り我が大邱米取は殆ど其の影響なきこと左表の如く最近と雖も毎年一千百萬石前後の大取引をつゞけてゐるのである、統制前に於て當大邱米取よりも遙に大取引所をつゞけてゐた前記名古屋京都神戸等が昨今は當所の二分の一、三分の一、四分の一に顚落したのに比べて今更の如く米の南鮮、米の大邱の實力を痛感せざるを得ないのである

世間 今統制に於て米穀自治の運命に陷り不遂滿算されるもの如く思ふものも少からぬ模様であるが然し內地と朝鮮とは自ら事情も大に異り經に左様の事があるべき筈なく、同所一同は此の信念の下に米取としての新使命を拓り協力一致時代に適應せんことを期するもの、如く其の自覺其の意義頗に期待すべきものあるを思はしめるのである

大邱米取最近十年の取引高

昭和元年	六、七九九、七〇〇石	
昭和二年	九、三五六、〇〇〇	
昭和三年	九、七五九、〇〇〇	
昭和四年	一一、八〇三、三〇〇	
昭和五年	九、〇一三、八〇〇	
昭和六年	七、四五八、一〇〇	
昭和七年	一三、七一一、一〇〇	
昭和八年	一〇、〇三九、四〇〇	統制前
昭和九年	一〇、九八六、一〇〇	
昭和十年	一〇、七三五、七〇〇	統制後

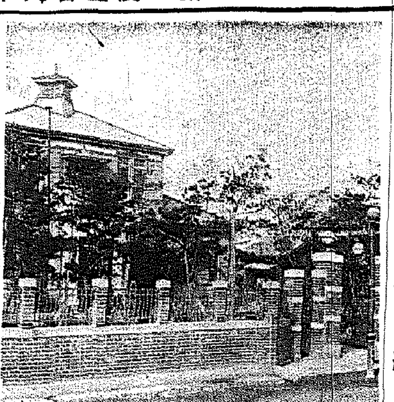

大邱穀物取引所

國民營養の充實が 全產業の原動力

水產事業の重大性

慶北漁業組合聯合會理事長 龍野文一

我が 國の水產業は內地は勿論朝鮮で近時著しく發達進歩しつゝあることは事實でありますが之を他の一般產業の夫れに比ぶれば、未だ甚だしく劣れるものがあり、之等と同一「レベル」迄に引上げるには、急速に施設を要する事項が多々あるので、就中一般國民が水產に關し更により良き關心を持つことであると思ふのであります、由來我が國人の嗜好は歐米人に比べると一般に淡泊であるが其の原因として或る學者に云はせると、我が國民が日常の食物より攝取してゐる蛋白質は、歐米人から觀ると量に於ても質に於ても共に不充分であつて

日常 良質なる蛋白質を攝取してゐる歐米人に比すれば遜色あるは免れないのであると云ふ事である所し我が國の將來の發展を

人口 過剩を告げつゝある國柄では陸上動物の蛋白質を攝ることが充分に出來ないのであるから勢ひ之を海洋の動物に仰かなければならないのであるが幸に我が國は四面環海の島國であり朝鮮も三面海に接したる半島であつて、各沿岸共水族豐富である天與の水產國たる名に恥からぬ素質を持つてゐるのであるから國民生存上缺くべからざる營養素の攝取は自然に顧示せられてゐるものと云ふも差支ないのでありますそこによつて國民の營養が充分に保はれ元氣横溢の

體質 を養成することが出來其の強健なる體力が國家興業其の他あらゆる產業の原動力となり又國防の主力となつて其の効果を現す結果となるのであるから水產を單に經濟方面よりのみ觀ず、其の興隆に在る眞の意義を看取しなくてはならないのであります、此の見地に立つて水產を觀て始めて眞の理解が出來るので即ち水產は國民生存に必須な蛋白營養素を供給するといふ極めて重大なる任務を有つてゐるのであるから、當業者は宜しく其の

眞價 のあるところを高唱すべく、又一般國民も直接自己等の健康に關することであり、又當局としては一般產業の興隆が國民の土台に關する重大なる關係を有することを充分に理解し、單に水產業者たけのみの利害に關する經濟部門として取扱ふことなく又當局も從來の如く漁務或は製造販賣の技術のみの見地に於ける偏見を捨て水產の有する眞使命を完ふせしむることに向つて當局共に眞面目に考慮せられんことを希ふ次第であります

大邱府 朝陽無盡株式會社

大邱府內 初等學校校長會

大邱府會副議長 高田官吾

大邱憲兵隊長 村野直弘

大邱測候所 所長 布村重次郎

大邱府會議員 青木勝

大邱府會議員 小野元太

大邱商工會議所

大邱醫師會

大邱旅館組合

大邱 龍岡組

大邱 朝鮮酒酒造組合

大邱府中央通 赤玉會館

朝鐵自動車株式會社 大邱出張所

共榮自動車株式會社

大邱府內 金融組合理事會

大邱郵便局 職員一同

大邱府內 中等學校々長會

慶尚北道 達城郡廳

銘酒 櫻報國 棟居酒造場 大邱府東雲町

大邱製氷株式會社

大邱專賣支局

大邱無盡株式會社

大邱府會議員 大場鐵象

慶尚北道々會議員 伊藤吉三郎

大邱商工會議所 會議員 梅根菊平

慶北道會議員 大邱府會議員 大邱消防組頭 島田金四郎

大邱府會議員 古谷治輔

慶北道會議員 大邱府會議員 大邱卸商組合長 坂本俊資

杉原合資會社 大邱府元町

大邱府元町一丁目三二 大邱穀物株式會社

大邱商工銀行
慶尚合同銀行
朝鮮銀行大邱支店
殖產銀行大邱支店
漢城銀行大邱支店
東拓大邱支店
朝鮮信託大邱支店

大邱製絲株式會社
朝鮮生糸株式會社
片倉製絲會社
大邱製絲所

慶尚北道立 大邱醫院職員一同

慶尚北道 各金融組合
朝鮮金融組合 聯合會支部

梨本宮様を 統監に奉戴

【東京電話】明頃、今次北九州及南鮮に於て行はれる防空演習御統監に梨本元帥宮殿下を奉戴するに至つた理由は
同演習が内鮮に亘る廣大な地域に於て行はれる大演習のためと、今一つは殿下の第一王女、方子女王殿下が李王妃殿下にわたらせられる御關係から朝鮮方面の諸事情を御研究遊ばされる御由を拜して、特に奏請せられたもので、陸軍當局の統監補佐方針は、洵に當を得たものとされてゐる

南鮮と北九州地方で 未曾有の防空演習
民衆の防空思想涵養のため とても大規模なもの

【東京電話】今次北九州及南鮮地方において行はれる防空演習は、未曾有の大規模なもので、その目的は民衆の防空思想涵養にあり、既に陸軍當局では關係地方官廳に指令を發し、極力準備を行はしめてゐる

陸軍省發表

【東京電話】四日午後二時十五分陸軍省發表 ―本年九月下旬より十月上旬に亘り梨本宮守正王殿下御統監の下に北九州及び南鮮地方において防空演習施行せらる

陸軍當局談

【東京電話】今次北九州及南鮮に於て行はれる防空演習は、國民の航空訓練の目的を以て實施せられるものにして、內鮮に亘り地域廣大なるに鑑み特に梨本宮守正王殿下を統監として奉戴することになれり、演習關係官民は熱誠なる協力援助に依り、演習の成果を愈よ大ならしむることを切望する次第なり

森林測候所は 廣南の智異山へ

既報、昨夏兩例の水災に備へて總督府では更に今年から「森林測候所」を設けて、水源の跡を事前に豫知する方法を取ることになつたが、全鮮で最も洪水被害の多い洛東江と南江の分水嶺である智異山に一ヶ所だけ近く設置することに決定した

龍山の水防團演習

夏の外國觀光團 先づけふは十四名來城す

夏の朝鮮を訪れる外人觀光團の第一陣、北米アラバマ州タスカール市プローネル旅行社主催のA團十四名は五日午後三時廿分內地から入城、朝鮮ホテル一泊、六日午後三時半京釜線に向ふ筈、なほB團十六名は十八日入城の豫定である

六月の朝鮮 氣象概況
仁川觀測所

降水量は今春以來不足勝ちであつたが今月下旬に入り兩三回の降雨で稍々纏つた雨量を見たので局部的には足らぬながらも大體に於て旱魃は解消されたらしい
氣溫は一般に島目の方で平年より〇・五度位高島の處が多かつた、最極氣溫は內陸地方は一帶に三十度を越え大邱の三十五度が最も高い方である
日照は下旬に愚圖ついた天候が續いたから月の平均としては平年より數パーセント寡照の處が多かつた、風は平年より稍々弱い方で霧日數は平年より多い方であつた

永登浦の急設電話

【永登浦】永登浦郵便所では九日午前十時から武德館で今年の至急架設電話の抽籤を行ふが、架設申込は五百二十三人に達し、但籤の割當は僅かに四十一個その內九個は優先權を認めたもので結局三十二個の抽籤が五百十四人の申込者に割當へる譯である

悪事ゆゑに 位階を喪失

【東京電話】朝鮮全羅南道長興郡長興面東南里從七位孫英杰は公私文書僞造行使罪で懲役一年、執行猶豫五年の刑に處せられ、又本籍地慶尙南道蔚山郡末吉町二之方二〇八五、現住所朝鮮忠淸南道天安郡天安邑々內里從七位前田宇一郎は恐喝罪で懲役十ケ月、執行猶豫三年の刑に處せられ、又本籍地下關市大字關後地行中上田中町一八八々內里正八位江島金八は恐喝罪で懲役十ケ月、執行猶豫の刑に處せられ何れも位階令第八條第一項により位を失ひたる旨四日宮內省宗秩寮より發表された

京畿道が警官の 優遇を考慮 先づ都會地から

朝鮮官吏、殊に朝鮮警官の優遇に關しては兼々警察部長會議の際上にも議題にのぼり、その改善について考究されてゐるが京畿道警察部ではそれら警官の中でも都會に居住するものは家賃その他の生活上多額の點から痛切にその必要が感ぜられてをり、物價料その他何等かの名目でまづ京城、仁川、開城の三都の朝鮮警官の待遇問題を解決さすことが先決問題として目下下村警察部長が立案中である

この大收穫!! 數多の珍鳥を集めて
べ博士金剛山探勝の上退鮮

昨年の春以來スエーデンからはるばる朝鮮に來て、年餘に亘つて鳥類の採集をしてゐたスエーデン國立博物館長ベルグマン博士は、西水嶺にかける水禽は非常なもの、ホクホクものであるが、同博士は更に咸鏡の名產地雄基地として、妙香山一帶の珍鳥類を去る四月から約一ヶ月に亘り採集、八十餘種の鳥類を集めて四、五日前京城に戻つて來た

採集した鳥 は小鳥が主であるが、これ等はすべて故國スエーデンにはない珍鳥ばかりで、カハリサンクワウチウとか、ブッポウソウといつたやうな珍しくて綺麗なものもあり、生捕りにした朝鮮シマアヲジ、シマノジコのやうな

可愛い鳥は 生きたまゝにして自國に持つて歸り、その鳴き聲を聽いては朝鮮を思ひ出すことにした、と滿足な收穫を得た同博士はほくほくしてゐた、なほ同博士は金剛山を訪れた後、九月の上旬朝鮮自然科學會で講演をなし內地經由で歸國するはず（寫眞は珍鳥を手にとまらしたベルグマン博士）

涼しい府民館 豪華な舞台
うれしいお芝居氣分を滿喫 栗島劇初日大盛況

本社後援栗島すみ子一座京城公演初日は四日午後五時半から府民館に華やかに開かれた、待ちに待たれたお芝居だけに觀客は早くも三時頃から詰めかけ開演定刻前早くも滿員の盛況、しかも完備された冷房裝置で場內は扇子一つ動かぬ涼しさ
まづ第一の喜劇「二人つきりよ」は輕いユーモアを漂はし次いで栗島すみ子一座が古典に則り莊重なうちにも華やかな「御所櫻」上、第三「二花 柳橋話」栗島の藝妓お鶴の熱演に涙をしぼり、第四の現代劇「南洋航路」は人々の酒場の狂態曲のうちに深刻な人生圖繪を彩る、かくて大切は待望の栗島すみ子水木流の舞踊、上の巻雨牡丹獅子園邸、下の巻女伴道行姿ともに長唄囃子にすみ子の熱舞は滿場拍手の嵐を浴びた
完備された舞臺と照明、それに一座がわざわざ携行した衣裳小道具などは全く目ざむるばかりの絢爛さで、洗練された一座の熱演は京城として未曾有の豪華舞臺を現出秋晴のやうな涼しさで觀客は一夜の樂しい觀劇氣分を滿喫、十一時すぎ閉演した
なほ七日まで毎日五時半開演、觀覽料金は特等四圓、一等三圓三階大衆席一圓五十錢で、本紙愛讀者優待券御持參の方は特等三圓、一等二圓に優待します（本社受付または府民館入口で入場券と引換ます）なほ三階席の一圓五十錢は割引ありません

小學校兒童の陸競 好記錄續出
きのふ京城運動場で

第三回京城府內公立小學校兒童陸上競技會は雨で延期されてゐたが四日午後一時から京城運動場で擧行された、色別の鉢卷をしめた日出校を除く九校の小選手達は行進曲につれて見事な入場式を行ひ、甘庶會長の挨拶を終へていよいよ競技に入つた、決勝記錄次の通り

▲百米（高女）1梅本（元町）一四秒三 大會新記錄 2竹治谷（須路）3平井（元町）
▲砲丸投（高女）1三好（鍾路）七米五九 2坂口（元町）3宅間
▲走巾跳（高女）1柳本（元町）四米二五 2半井（同）四米〇七 3黑山（同）四米〇二
▲百米（六男）1飯島（元町）一三秒五 2宮脇（龍山）一三秒七 3西山（元町）4山中（龍山）5西松（南大門）6本田（南大門）
▲走巾跳（六男）1須子（龍山）四米五〇 2吉山（龍山）四米二五 3仙頭（三坂）四米一 4西山（元町）四米〇一 5下關（元町）三米九五 6深澤（東大門）三米九〇
▲百米（六女）1重政（龍山）一四秒三 2井上（元町）一四秒五 3中道（櫻井）4西井（龍山）5遠藤（櫻井）6重吉（元町）
▲走高跳（六女）1岡村（南山）一米一五 2將田（三坂）草野（同）佐々木（櫻井）德田（西大門）山本往（鍾路）山本鄰（同）西井（龍山）一米一〇
▲走巾跳（六女）1重政（龍山）
（鍾路）
▲走巾跳 1澤村（三坂）三米九四 2伏木（南大門）3平井（元町）4曾呂（櫻井）5龜山（南山）6高橋（東大門）
▲三段跳（六男）1西田（龍山）九米二六 2二上（南大門）3寺村（南山）4志良（櫻井）5井上（南大門）6飯野（三坂）
▲四百米繼走（高女）1元町五八秒F（大會新記錄）2鍾路
▲走巾跳（五女）1加藤（元町）三米八六 2砥原（元町）3渡邊（南山）4森川（南山）5中村（南大門）6後藤（鍾路）
▲六十米（五女）1砥原（元町）八秒九、大會新記錄 2飯塚（南大門）3矢野（櫻井）4佐藤（南大門）5池田（元町）
▲走高跳（高女）1黑山（元町）一米二〇 2山際（鍾路）坂口（元町）田尻（元町）一米一五
四米一五 2中道（櫻井）四米〇七 3井上（元町）山本卸（鍾路）三米九〇 5桑原（櫻井）三米八二 6松本（東大門）三米八〇五
▲百米（五男）1伏木（南大門）一四秒二 2中川（三坂）一四秒四 3早塚（南山）4田中（龍山）5島田（櫻井）6吉村（南大門）
▲走高跳（五男）1永末（櫻井）龜山（龍山）高瀬（南山）村上（南山）宮入（三坂）一米一〇 2神戶（櫻井）品川（南大門）田中（南大門）金和鎭（西大門）塚原（元町）川邊（三坂）高橋（東大門）一米〇五
▲二百米繼走（五女）1元町（龍頭、池田、加藤、前田）三〇秒二 大會新記錄 2櫻井三〇秒三 3東大門 4龍山
▲走高跳（六男）1吉田（龍山）志良（櫻井）一米三五 4綿野（三坂）帶刀（龍山）二上（南大門）一米二〇 3渡邊（櫻井）野口（鍾路）松井（西大門）山下（西大門）一米一五
▲四百米繼走（六男）1元町五七秒二（大會新記錄）2龍山五七秒三 大會新記錄
▲四百米繼走（六女）1櫻井六〇秒 2南大門 3龍山 4三坂
▲四百米繼走（五男）1南山五九秒八 2三坂六〇秒四 3南大門 4櫻井
▲四百米繼走（五女）1龍山六三秒六 2南大門六三秒八 3鍾路 4三坂

赴戰高原の大自然【一】
眞夏の神秘境
お花畑橫切り白樺の林ゆけば 絶景！目ざす赴戰湖

本社では今年第二回の高原研究とキャンプの會を開くことになつた、キャンプ地は、雄大豪壯な海拔六千尺近い赴戰江の大高原である、十數里に亘るお花畑の中を高原列車が通つて、さらに大湖水をモーターボートで乘り切つて行く痛快、せめて一年に一度は文明の中心地を去つて、大自然の大きな懐ろに抱かれようではないか、本社はこのキャンプ地選定の爲め調査班として去る六月下旬本社員、鐵道局關係、新興鐵道當局及び城大山岳部員等が數日間に亘つて當相の經費をかけて調査決定したものである、かくて愈よキャンプ開始に當つては、會員の便宜の爲め、設營費、人夫多數の便役、諸材料の調達、運搬、キャンプ地工事、との他に要する相當多額の經費は主催者側で負擔する豫定で、參加會員からは、交通費その他の直接入費を實費として負擔させるに止める方針で立案中である

調査班はゆく

わが調査班は五日間に亘つて赴戰高原地帶、即ち赴戰湖から長津湖に亘る一帶を調査しました、城大山岳部の伊藤、松浦兩君、鐵道局營業課旅客係の山崎氏、さらに咸興驛構內山助役、新興鐵道營業係の松本氏、それに本社から大野記者その他が參加したのである

ガソリンカー

咸興から新興鐵道ご自慢のガソリンカーで松興まで行く、七月一日から此線はダイヤが變更されて、列車の便もよくなり列車の數も增され、七月一日を契機として各種の施設が行はれるのである、かくてわれ等一行が五老に着くと、そこからドカと乘り込んで來た一團に昨夜來の睡眠不足の眼を向けると十名ばかりの若い女性群である、一度に花が咲いた樣に無聊に苦しむ乘客の眼が一行に浴せられる、松本氏の說明によると彼女等は七月一日から新興線ケブルカー乘合自動車、遊覽船に配置される案內孃で十六歲から二十歲位迄の北鮮選り拔きの美人群、現在二十名を採用して約二ヶ月間ガイドとしての敎育をされた者ばかり今日その實地訓練のため松興まで行くのだつた

カーの案內孃

彼女等は恰度京電の女車掌と同じ樣な服裝です、それぞれ席に就いたと思つたらポケットから何やらプリントを出してしきりに暗誦してゐる、橫目で覗き込んで見ると沿線の風景や歷史を名文で綴られた案內のプリントです
右に見えますのが第一發電所でこれから送り出す電力は五萬キロです、赴戰湖から六里の隧道で……
てな具合になかなか要領よく暗いてある、同行の伊藤君「シマツタ七月一日に來ればよかつた」（今度來た時美しい聲が聞かれるだらう）「それはそれとして今聞いて見たい」彼氏らは無理をいひます

ケーブルカー

やがて松興驛にカーを捨てゝケーブルカーに乘る、ケーブルカーは五千餘尺の頂上白岩驛へと運ぶ、カーは五十五度の傾斜面を時速三哩位の速度で運む途中、天狗岩でケーブルは離れて電氣機關車で紅葉谷驛に曳かれ、それから再びケーブルで今度は三十五度の急傾斜を昇つて行く、上るに從つて今までの汗はスッとなくなり冷氣は肌を撫でる、振り返つて見れば今通つて來た線路ははるか彼方に綵を曳いた樣に流れ、城川江一帶が遠く白く見える、愉快といふか、爽快と云ふか「負け惜しみ」を云ふナと云はれるかも知れぬが昨年ここを往復してゐるのでもう慣れてゐる、昨年昇つた時には先づ第一にこの急傾斜で驚かされ白岩驛に着いた時にはやれやれと思つたが、今回は頗る愉快だつた

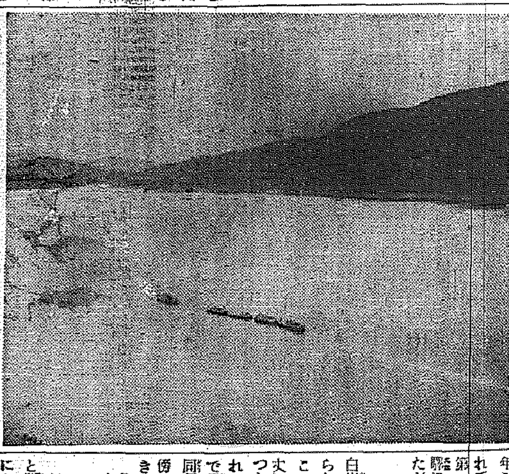

赴戰嶺へ下る

白岩驛で再びケーブルを繋ぎ換へられ赴戰嶺驛へと緩傾斜を下る、この線の左右一面は燒野ケ原、數丈に及ぶ白樺の巨木が黑焦げになつた儘佇立してゐる「これが燒かれないでゐるとこの邊は大自然林で實に高い事だつたでせう」と同行の根津君が殘念がつてゐたが傍らに居た巡查部長さんが話を引き取つて
實際惜かつたでせうナ、何でも大正五年に火田民に燒かれたサウで、一ト月から燃えたサウです、あれだけになるには七十年は經たねばなりますまいと語り合つてゐるうちに赴戰嶺驛に着く、こゝで汽車に乘換へるがもうこれから望む一帶は平野とも云へる平腹である

車窓のお花畑

車窓に移る線路の兩側にはもうキンポーゲ、アヤメ、野バラ、タンポポに似たサギスゲが一面に咲き亂れ遠くから見ると黃白いキンポーゲは丁度菜の花畑のやうだ、サギスゲはまるで眞白なソバ畑です、その中に仔牛を連れた牝牛が放牧されてゐる、遠く視野に入るものは山の頂上まで、伐り盡された切株が丁度墓石の樣に點々としてゐる、これに高原特有の灌木と名も知れぬ高山植物にあらゆる雜草のスロープ、その中に火田民特有の小舍と白衣の火田民が耕作してゐる情景はまるで洋畫です

絶景！赴戰湖

午後三時過ぎ赴戰湖畔驛に着く、昨年來た時より大分湖の水が減つてゐます、一日からは湖畔驛から約二十粁の湖岸遊覽道が延長されてゐます、一萬圓を投じて建造された約七十名を收容し得る快速遊覽船第一赴戰丸と第二高原丸が湖面に麗な姿を湖面に漂はしてわれらを待つてゐました（寫眞はキャンプ豫定地から眺めた赴戰湖）＝大野生＝

都市對抗野球豫選

10 4 平實大捷す 對大田鐵戰

都市對抗第二次豫選第二日準決勝大田鐵道對平壤實業戰は四日午後一時半から京城球場で富田（球審）白石、中村、平井（壘）三氏審判、大田先攻で開始
大田健鬪したが、平實朴投手のコントロールよく決まり、大田から十四の三振を奪つて打擊を完封、大田の投手陣を打ちまくつて十一本の安打を得、見事大勝す、閉戰三時廿五分

平實 1 0 3 1 0 2 0 3 A 10
大田鐵 1 0 0 0 0 2 0 0 1 4

13 4 全京城強し 對全大邱戰

引續き午後四時半から準決勝全京城對全大邱戰を佐田（球審）富田、樋口、中村（壘）四氏審判、大邱先攻で開始
大邱劈頭から守備陣に破綻を來し、二つの二壘打一安打を許し五失策を加へて七點を奪はれ、三回再び四點を許して全く勝運を失つた、全京城はベスト、メンバーで臨んだが、五、六回から溜置きの選手を送り、オールメンバーでゲームした、山谷、藤井の打擊は京城として心强い

京城 7 0 4 0 0 0 0 2 A 13
大邱 0 0 0 2 0 0 0 2 0 4

けふ決勝戰 午後二時から

全京城對平壤實業の決勝戰は五日午後二時から京城球場で擧行

けふの天氣

曇り勝ち、或は小雨降る

日東紅茶 三井茶園製 發賣元 三井物產株式會社

山葉オルガン お子様のために！ 正價30圓より （カタログ進呈） 發賣元 日本樂器會社 京城本町一丁目（電本三四八五）

債券・公債 待望の新債券愈々發行 見逃すべからざる利殖の最好機 現物賣買大勉强 債券期取並期取會 三井商事 東京日本橋區兜町一ノ二番地 振替東京八三〇四一 電話日本橋(24)二〇四七・二〇八四・二九四八・四六二七 一、債券當籤番號無料調查 一、商報其他申込次第欣呈

東京蒲田 日本自動車學校 自動車運轉手技術速成養成 ◎創始廿年の最高權威 ◎通信教授あり 東洋唯一の理想的設備を見よ ハガキにて申込次第規則呈す

純良白葡萄酒 トミボートワイン 補血 強精

栗島すみ子專屬入社第一回作 歌謠物語 戀慕小路 池上新三郎原作 村田吉邦脚色 栗島すみ子 森岩英一郎 永權一 吹込 栗島すみ子來演 七月四、五、六日 三日間 京城府民館 テイチクレコード

種苗案內 無代進呈 逆へ良い種のハカリ日本 東京市瀧野川區瀧野川町 帝國種苗殖產株式會社

村上內科小兒科醫院 京城黃金町二丁目取引所橫通り 院長 村上龍藏 電本六二三番

佐藤內科 內科一般特ニ 呼吸器・心臟・血壓 院長 醫學博士 佐藤小五郎 京城永樂町二丁目 電話本局(2)二八八四

京城第一自動車學校

義手足 高野義肢製作所 京城長谷川町

お茶は 本町五 清元園

子婦人服 瀧本合名會社 大阪谷町二丁目 カタログ進呈

花柳病專門 和田醫院 電本3306

花柳病 皮膚・泌尿科 植本醫院 京城永樂町二丁目大通り 本町署側下

黑鉛 香川工業所

京日案內 見習 看護 電話 讓店 賣地 女事 金融 社員 恩給

本紙一萬號記念懸賞小説二等當選　禁無斷上演映畫

春を待つもの (58)

山下ハル子
寺本忠雄 畫

薔薇（四）

つい今しがた午砲が鳴つたばかりの午下り、日輪子は、佐田の家を出て、旭町の狹い商店街を歩いてゐた。

どうかすると、帽子を深く被つて面を隠すやうにしてゐる顔に、思ひ出し笑ひと云ふのか、ニタリと笑ひが浮んで來る。

それにしても、あの顔色の悪い陰氣な夫人は、よくまあ、自分と佐田を殘した儘にして、稽古などへ行かれたものだ、と我が身に引較べて惘れたものだと思つた。

それとも、あの夫人は、昨夜のことを知らないのだらうか――。

まあそんなことはどつちだつて構はない。知つてゐるならゐるで知つてゐるかも知れない。下手に騒ぎ立てられたりすれば、自分だつて矢張り五月蠅いし、世間の思惑と云ふものも考へなければ可けないんだもの――。

佐田の妻が、思つたよりも内氣で美しくないのが、日輪子は鬼の首でも取つたほどに嬉しかつた。

堰を切られた水のやうに、佐田に對する思慕の情が日輪子の身内に溢れて行く。

此の先どんなことがあつたつて、もう佐田を離すまい。その考へには同時に、日輪子の情熱に油を注ぐやうな役目をして行く。

日輪子は、疼くやうな氣持で、たつた今繰返された許りの二人切りの世界での情痴の場面を頭に描き出してゐた。

もう彼女は、何も怖ろしいものがないやうな氣になつてゐた。

背山堂の前迄來ると、流石に、昨夜清介と此家の二階に上つたが――と、一寸厭な氣がした。

その氣持を拂ひ退けるやうに、通りかゝつた圓タクに乘つた。

家へ歸つてみると、家の中は森閑として居た。

日輪子は、そつと足音を忍ばせて二階の部屋に行きかけたが、階段の途中で、女中部屋の方から聞えて來るラヂオの囃子の音に、脚を突かれたやうな思ひで、暫く立ち止つてゐた。

室へ入つて、至智の洋服を出したまゝ長椅子に倒れかゝつてゐると、

『お嬢さま、入つていゝ?』愛子の聲がした。

『えゝ。何卒』日輪子は、ハッとしたが、直にいつもの物腰を取り戻してゐた。

『昨夜、歸らなかつたわね――』

『……』

『お兄さまのお家へいらしたの!』

『どうして?』

『だつて、昨夜お兄さまと一緒に背山堂に入つていらしたじやないの?』

『え?』

『あたし、散歩と默つてゐたのよ。お兄さまとお嬢さま入つていらしたの知つてたけど、連れの方があつたから聲かけなかつたのよ。さうしたら、お兄さま達、直き出つちまつたぢやないの。ホヽヽ矢張り知らなかつたのね』

『あら、さうだつたの――』日輪子は呆けて云つた。

『私、昨夜十時頃家へ歸つたの。さうしたらお父さま一人で、拗んだ何處へ行つたのだらうつて心配してる處だつたのよ。だから私、お兄さまとお嬢さま御一緒だわつて云つたの。さうすると、お父さまつたら、お前も一緒かつて仰有るから、ついえゝつて云つちやつたの。と、ね、お父さま安心したやうに、そんならいゝつて何度も仰有つて默つちまつたのよ。だから若しお父さまが何かお聞きになつたら、其處んとこ巧くね……』

『云つて與つてのね。それは昨つたわ。だけど愛子さん、お父さまに内密のいゝ人が出來たのね?』

日輪子は、愛子のどんな小さな表情も見落すまいと、ちつと目を据ゑてゐた。

『いゝ人なんて――そんなんじやないわよ』

『ぢや昨夜のお連れつて何誰?ほら、そんな聡い顔して。あゝ解つた。きつと宗像のお兄さまでしよ。え?どう違つて?』

JODK 五日の番組（日曜日）

第一放送

午前六時（東）ラヂオ體操
同六時三〇分 農村講座 夏の養鷄養豚 總督府農事試驗場技師 內田幸夫
同七時 今日の天氣見込
同九時一五分 氣象通報
同九時三〇分（東）ラヂオ世界見物（十五）南洋諸州 テキスト四一ページ 三島通陽
同一〇時（東）日曜講行 ＝鎌倉圓覺寺より中繼＝
一、法要 導師 臨濟宗建長寺派管長 大教正 菅原時保
二、法話「關山千光國師誓願に就て」菅原時保
同一〇時四〇分 趣味講演 シベリア旅行の思出 八木彩霞
同一一時一〇分（東）講演 日本古來の水泳に就て 日本游泳聯盟副會長 醫學博士 千葉眞一
同一一時四〇分（大）海外市況
正午（東）時報
午后零時三〇分（東）ニュース
同零時五〇分（東）舞踊劇 一本刀土俵入（長谷川伸原作） 出演 新國劇
同一時五〇分（東）野球試合實況 日本職業野球聯盟野球大會 ＝戸塚球場より中繼＝
雨天中止の際は左記◎印中繼
◎一時五〇分（東）マンドリン合奏
◎二時一五分（大）新日本音樂
◎二時四〇分（大）義太夫
同二時 野球試合實況＝京城球場より中繼＝（京城・第二放送）都市對抗野球朝鮮第二次豫選決勝戰
同三時四〇分（東）氣象通報
同四時 ニュース（氣象通報・釜山）
同六時（東）子供のテキスト特選童謠
（イ）あさのラヂオ（ロ）兵隊さん（ハ）佛法僧（ニ）アンテナのくらべ（ホ）鳩時計（ヘ）秋（ト）はやおきすゞめ（チ）雨あがり（リ）おぢい樣の肖像畫（ヌ）八百屋のをぢさん（ル）うちのねえや（ヲ）アンテナさん（ワ）お日樣の繪かき（カ）だんまりだるま（ヨ）米とぎ（タ）でゞむし（レ）青い空（ソ）くびふり人形 JOAK唱歌隊
伴奏 東京サロンオーケストラ 編曲 深澤一郎 指揮 吉原規
同六時二五分 產業ニュース
同七時 ニュース、天氣見込
同七時三〇分（東）日曜特輯ニュース通譯 七月のトピック 岡崎次郎 外
同七時五七分 オリンピック參加國交驩國際放送 國內放送
同八時 獨逸より
一、オリンピック喇叭吹奏、續いてオリンピックの鐘
二、挨拶 第十一回オリンピック委員會々長 テオドル・レワルド
三、參加國交驩挨拶（アメリカ、濠洲、ブラジル、デンマーク、イギリス、フィンランド、フランス、オランダ、アイスランド、イタリー、日本、ユーゴースラビア、ノールウェイ、ポーランド、ルーマニア、スエーデン、スイツツル、ブルガリア、ウルグワイ）
四、挨拶 獨逸體育協會總務理事 ファールデイム博士
同八時三〇分（東）講談 竹川森太郎 神田ろ山
同九時一〇分（東）歌謠曲
一、（イ）花言葉の唄（ロ）夢の城ヶ島（ハ）僕の奥さん コロムビヤオーケストラ 松平晃
二、（イ）下田夜曲（尺八付）（ロ）天龍ながし（ハ）大島くづし（三味線付） 音丸 尺八 川本晴朗 三味線 豐吉 〃 壽々松
同九時三〇分（東）時報 ニュース、氣象通報、翌日の番組（地方へのニュース・レコード（京城）
同九時五〇分 ニュース（朝鮮語釜山）
同一〇時 鮮滿交換放送（滿洲より）（奉天）舞踊の音樂數曲 ＝奉天會館より中繼＝

第二放送

午后零時五〇分 古談 金鐵九
同一時二〇分 四重唱と合唱 世界學生クラブ
同六時五〇分 歌のけいこ（二） 朴景嬉
同六時五五分 心田開發講演 安寅植
同八時 ラヂオドラマ 同人會
同八時三〇分 [illegible]外 [illegible]
同九時 歌曲 洪美蓉
同一〇時 鮮滿交換放送（滿洲より）

六日のきゝ物

午前七時一分（東）朝の修養 佐久間象山先生の本領（一） 蒔井藤治
同一〇時三〇分（大）婦人の時間 星の文學 稻垣足穗
午后零時五分 長唄 新曲浦島 中村六八郎 外
同零時三五分（大）國民歌謠（第一日）娘田草船 阿部秀子
同一時（東）婦人講座 短歌と俳句の味ひ方作り方（三） 土屋文明
同六時 JODKこどもお話會（第二回） 南大門小學校兒童
同六時お話（釜山）愉い遊言 釜山第七小學校長 大宅常一
同七時三〇分（東）講演 我國における放送聽取害防止運動に就て 沼田三之助
同八時（廣）俚謠 一、男なら 二、ヨイトコショ節 三、宮島音頭 四、木山音頭 五、ヨイヤナ節
同八時二〇分（東）管絃樂とピアノ（通俗名曲定期演奏第七回） 日本放送交響樂團

農村講座 午前六時三十分
夏の養鷄と養豚
總督府農事試驗場技師 內田幸夫

鬱陶しい天氣が續くと家畜にも人間と同じ樣に身體の調子が狂つて卵を産まなくなるとか發育が止るとか病氣が出るとか兎角色々事故が起り易い、之を防ぐには夏らしい飼ひ方をすることが肝要である今日は鷄と豚についてその要領をお話する

一、鷄の産卵は五月を境として段々少くなり七月から十月迄は殆んど産まない樣なとがある、若鷄化した鷄は二、三ケ月頃の所謂中雛時代が飼養管理に一番注意を要する時期である、以上に對する飼養法の要點としては

（一）飼料の質と配合（二）飼料給與の方法（三）鷄舍の通風換氣（四）害蟲の防除（五）飲水給與

二、夏は種々な病氣が發生し易い中でも注意を要するのは次の樣な病氣で夫々の病狀と豫防、治療法の要點を述べて置く

（一）コクシヂユーム（二）趾瘤病（三）ループ及ヂフテリア、（四）鷄痘（五）鷄ペスト

三、雛鷄も泥縄式のやり方では滿足な成績をあぐることは出來ない、夏の飼養法の準備は來るべき秋冬季への準備である

（一）種鷄の選擇（二）自家保溫の飼法（三）自給飼料の調製貯藏

四、普通産れた仔豚は離乳したばかりで丁度鷄の中雛時代に相當する、巧く豚が育つか育たないかはこれから二、三ケ月の飼育法で定まると云つてもよい、次の點には特に意を用ひて頂きたい

（一）飼料の質と配合（二）豚舍の新築

趣味講座 午前十時四十分
シベリア旅行の思ひ出
洋畫家 八木彩霞

時節柄厭はしいところで嚴寒零下四十度のシベリアを命がけで突破した體驗談をお話申上げます

話は私が佛國より歸朝の際の出來事で、速成語學六十語を暗へて、獨逸のベルリンを經し、ポーランドの首府ワルソーを過ぎる迄、無事にやつてのけたが、ソヴエートとポーランドの國境ネゴレロエ驛で、語學の不足から、汽車乘替の際、荷物と共に、雪の中に、突き落された事件から始まり、モスコーを經して四日目の眞夜中に、地震の夢をみて寢臺から飛びおりたゝめ狂人とまちがへられ、ピストルを突き付けられたが言葉が通じないために嫌疑をのがれたこと等々

當代一流 爭覇血戰譜（10）

―兩氏共一回勝一八目勝手合―
香車交香落 七段▽小泉兼吉
四段▼中村熊治

六局 圖は五四歩迄の局面

持駒▽小泉氏 ナシ

先手 中村四段 持駒▲歩

持時間各七時間 消費時間 ▽三時間二十三分 ▼五時間十分

▼五四銀（46分）
▽七四歩（10分）
▼同歩（5分）
▽五三桂
▼同金
▽七四金（17分）
▼七三桂（9分）
▽八八飛
▼九四飛（21分）
▽八六歩（36分）

觀戰記 六
双龍子

棋勢緊迫!

無理は避けつゝ、自陣の條件を整へつゝ敵も急な手で指して來たんちやないのだから、こゝも自重だとなか〳〵細い蠹の對陣へ小泉七段は如何なる攻擊路を發見したのか、駒の勢も冴え〳〵讀止ツ、五四歩

これには中村四段、ウムと云つたきり腕を拱いてしまつた。讀み込んだ中村四段、ふはり五七銀左と歩を取つて、すかさず桂の交換。大分局面をひねらせられたやうであるが。然を云へば銀右と指したら後の陣が一層よかつたらうだが面に本手。駒損のやうに見へるが敵は歩切れとなるので釣合は讀點

本格的の中盤戰。小泉七段も無言なら中村四段も又無言。無氣味な靜けさだ

これに應ずるに小泉七段小考敵の飛車を一時制する含みに七四歩こゝで一寸手出しのしたくなるのは五四同桂の順、とすると同飛は必然、以て五六歩の突い張りが先に利く

されば位負も補ふ含みに七四歩

×××

中村四段は潮時と見切りをつけて五四同金と準備工作を急いだ、勿論五六歩と突いて角の交換を狙つたもの

こゝで五四同銀では角の捌きが重くなり從つて不利は當然と云ふ見立てである

評計

日本將棋聯盟會長 八段 金易二郎

小泉君の七四歩突きのあたりで五筋に敵から壓迫を受け敵の有力な武器の發動をみたら大變であるこの邊は細く注意する必要がある

中村君の七三桂は飛車の働きを助けて當を得てゐる

この順を選んで置けば、九四飛と廻つて端を攻める手もある、が、敵の歩切れを着眼し忙かず急がず遊んでゐる桂を攻めに用ひた手法は最善の策である

小泉君の八八飛は辛い手であるが、眞意は八六歩と突いて飛車を交換し角の働きを狙つたものである

とみると敵の方から六五桂と跳ねられる手もあるがその時は六六角と飛に當てれば決して惡くはない

歌謡曲 午後九時十分

一、……松平晃

（イ）花言葉の唄 西條八十作詞 池田不二男作曲 仁木他喜雄編曲

可愛い蕾よ、きれいな夢よ、乙女ごころによく似た花よ、咲けよ咲けよ朝靄夜霧、咲いたらあげましよあの人に

風に笑うて小雨に泣いて、なにを夢見る棚花も花、色は七いろ想ひは十色、咲いたらあげましよあの人に

白、花なら別れの涙、紅い花ならうれしい心、青い花なら悲しい心 咲いたらあげましよあの人に

（ロ）夢の城ヶ島 久保田宵二作詞 江口夜詩作曲

沖の瀬風磯打つ飛沫、雨の城ヶ島は霧さへ濡て、櫓さへ濡てヨー、戀し夜啼かねむられぬ

三浦三崎のいとし人よ、島で暮せば逢ふ逢ふがこひし、逢ふ日がこひしヨー、お舟飛ばして來ておくれ

泣くな鷗の鳥啼くな海女よ、聞か突く火に涙の唄に、涙の唄にヨー赤い小百合もいまにさく

（ハ）僕の奥さん 高橋掬太郎作詞 古賀政男作曲 奥山貞吉編曲

朝は明るい枕元、あなた〳〵とゆすぶられ、狸寢入も味なもの、僕の奥さん素敵な奥さん、おかげで會社がまた遲刻

晝は電話の呼出しで、かはす囁き甘い聲、ちよいと二通話三通話、僕の奥さん素敵な奥さん、うしろで課長が苦い顔

會社が退けたら銀細工、街のカーヴもまつすぐに、飛んで歸つてさし向ひ、僕の奥さん素敵な奥さん自慢のやうだが日本一

二、……音丸

（イ）下田夜曲 高橋掬太郎作詞 竹岡信幸作曲 奥山貞吉編曲

千鳥なぜ啼く下田の沖でヨー、ないたからとてサーやらにやならない旅の船

伊豆の七島通ひもなろがョー、わたしや片戀サー思ひかよ す船がない

思ひきりましよ切らぬと云でもョー、添ふに添へたきやサー思ひ切るよりなほ辛い

仇な黒船音ちやけれどヨー、お吉泣かせのサー雨は今宵も胸にふる

（ロ）天龍ながし 西條八十作詞 竹岡信幸作曲 奥山貞吉編曲

天龍二十五里暗瀬のかげで、唄がきこえる夜流しのトコショ船唄が

船も若けりや船頭も若い、下る天龍は咲いた飛沫のトコショ虹の花

戀を摘み摘み見送る娘、乘せて行きたや竊も盗れそなトコショあの笑くぼ

（ハ）大島くづし 西條八十作詞 古關裕而作曲 奥山貞吉編曲

ハアー戀のこゝろサ情の七つ、あはせ十六サーマ島そだちエーサハイノハイヨ

ハアー旅のおかたにサ謎かけられて、顔も紅さすサーマ島つばき（以下同前）

ハアー椿油でサ仕上げた髷を、誰に解かせたザーマあらひ髮

ハアー船の立つ時やサ三原の煙もいやちやいやちやとサーマかぶりふる

午後六時から 子供のテキスト特選童謠
JOAK唱歌隊

（イ）あさのラヂオ 柴田寥子作詞 大中寅二作曲

なつた、なつた、なつた
なつた、なつた、なつた、
早くおきろ
ラヂオのラッパ
「おきろやおきろ
おきなきや、とうさん
しかられる」
あさだ六時だげんきよくおきろ
なつた、なつた、なつた、なつた
ラヂオのピアノ
「タンタン、タタタ
タンタタタ
タタタタ、タタタ
タン、タタタ」
ラヂオたいさうだ
げんきよくやらう

（ロ）兵隊さん 石川道子作詞 小松平五郎作曲

足そろへて兵隊さん
きちんと二列に行儀よく
進音高く通ります
ラヂオがお晝をしらせたら
兵隊さんは腕をあげ
時計を合せて行きました

（ハ）佛法僧 赤澤佐以子作詞 吉原規作曲

お耳をすましてよくおきき
ほらないてますきこえるでせう
ブッポーソーブッポーソーブッポーソー
坊やも口眞似ブッポーソー
どんなお山にゐるんでせうか
をかしなとりねお爺樣
ブッポーソー、ブッポーソー、ブッポーソー
坊やも口眞似ブッポーソー

（ニ）アンテナの背くらべ 三吉くみ子作詞 加藤しのぶ作曲

アンテナアンテナせいくらべ
向ふのお屋根のアンテナも
こちらのお屋根のアンテナも
負けずに高いとゐばつてる
アンテナアンテナせいくらべ
お庭の土藏の屋根よりも
遠いお山もなんのその
まだまだ高いとゐばつてる
アンテナアンテナせいくらべ
高い高いとゐばつたら
まだ〳〵高いお月さま
お空の上で笑つてた

（ホ）鳩時計 河盛紀世子作詞 弘田龍太郎作曲

ポッポのポッポのはとどけい
三時になつたらポッポのポー
小鳩が窓から首だして
おやつをはしそにながめてる
ポッポのポッポのはとどけい
六時になつたらポッポのポー
小鳩が窓から首だして
子供の時間をきいてゐる

（ヘ）秋 高井稔作詞 成田爲三作曲

秋です秋ですよい天氣
今朝も大勢赤とんぼ
アンテナの下でスイ〳〵〳〵
ラヂオ體操してゐます
秋です秋ですよい月夜
今夜も仲よしこほろぎが
お庭のすみでコロ〳〵〳〵
歌のおけいこしてゐます

（ト）はやおきすゞめ 竹林定夫作詞 梁田貞作曲

おはやうこんちはおはやいのね
ラヂオがまだ〳〵こないうち
おうちのうちのたけやぶで
いつもないてるすゞめさん
おはやうこんちはおはやいのね
ラヂオがまだまだこないうち
まいあさまいあさたけやぶで
きまつてないてるすゞめさん

（チ）雨あがり 山澤※子作詞 中山晋平作曲

ヒヨイとのぞいた水たまり
お目々も鼻も口もない
黒ん坊さんがうつつてた
もう一度のぞいた水たまり
むかひのお家のアンテナが
私と一しよにうつつてた

（リ）おぢい樣の肖像畫 上田昌子作詞 室崎琴月作曲

おぢいさまおぢいさま
お部屋にかゝつたおぢいさまの肖像畫
やさしいまなざし高い鼻
白いおつむに黑いひげ
笑ひ出しさうなお顏して
ラヂオを聽いていらつしやる

（ヌ）八百屋のをぢさん 熊谷周作詞 山田榮一作曲

白い呼吸して荷車ひいて
今朝も通るよ八百屋のおぢさん
いつもお家の前まで來ると
ラヂオ體操の號令に合せ
急に元氣に一二一二
明日もわすれずスヰッチ入れよ

（ル）うちのねえや 結城千繪作詞 本居長與作曲

家のねえやは佐渡生れ
遠い〳〵佐渡ヶ島
御用をしながら臺所で
ときどきおけさを唄ひます
家のねえやは佐渡生れ
遠い〳〵佐渡ヶ島
ラヂオでおけさがあるときは
にこ〳〵靜かにきいてます

（ヲ）アンテナさん 西澤猛作詞 深澤一郎作曲

お屋根の上のアンテナさん
六時になつたら起してね
ぐう〳〵ねてゝも知らせてね
起きてたいさうするからね
お屋根に立つてるアンテナさん
六時が來たら知らせてね
お手々をふつて知らせてね
遊んでゐるから知らせてね

（ワ）お日樣の繪かき 金井幸朗作詞 森義八郎作曲

空のお日さん繪かきさん
うちの障子にハツキリと
アンテナを一つかきつけた。
空のお日さん繪かきさん
何度も雲のけしごむで
隣りのアンテナけしてゐる
空のお日さん繪かきさん
きれいにかけたアンテナに
雲もとまつてないてゐる（以下略）

G―29